المستقبل العراقي
AL-MUSTAKBAL AL-IRAQI
صحيفة يومية سياسية مستقلة

لا تفرح بسقوطك غيرك، فإنك لا تدري ما تضمر لك الأيام
الإمام علي بن أبي طالب (عليه السلام)

رئيس مجلس الادارة
رئيس التحرير
علي الدراجي

عام على «كورونا»: أكثر من (٦٨٠) ألف إصابة و(١٣) الف وفاة في العراق

ص2

المواد الغذائية تشهد ارتفاعاً بسبب خفض قيمة الدينار.. والوزارة تكشف عن تدابير لحماية «الطبقات الفقيرة» ودعم الصناعة والزراعة

المالية للقطاع الخاص: لن نغير سعر الدولار

المستقبل العراقي / عادل اللامي

بحث وزير المالية علي عبدالأمير علاوي مع القطاع الخاص ووكلاء بعض الوزارات، الآثار الايجابية لتغيير سعر الصرف، فضلا عن إجراءات الورقة البيضاء الإصلاحية، وفيما تظاهر عشرات التجار أمام البنك المركزي، سجلت. وزارة التخطيط ارتفاعاً بأسعار المواد الغذائية نتيجة لانخفاض سعر الدينار.

وذكر بيان صادر عن المكتب الإعلامي لوزير المالية، وتلقت «المستقبل العراقي» نسخة منه، إنه «ترأس وزير المالية علي عبد الامير علاوي، اجتماعاً موسعاً لتدارس الأهداف المتحققة عن تغيير سعر صرف العملة».

وأضاف «جرى أثناء الاجتماع استعراض ومناقشة الآثار الايجابية المترتبة على تغيير سعر صرف الدينار مقابل الدولار وتأثير تلك الخطوة على إعادة التوازن في الواقع الاقتصادي العراقي المثقل بالتحديات والعقبات وحمايته من مخاطر الانهيار».

وتابع، «كما ناقش الاجتماع آليات تغيير بيئة الاستثمار ودعم القطاع الخاص واسناد الصناعة والزراعة بما ينسجم مع الإجراءات التصحيحية لمسار الاقتصاد الوطني».

وبين «تداول الاجتماع الإجراءات التشجيعية المتعلقة بعمل القطاع المصرفي ومساهمته بتوفير الدعم لمختلف القطاعات المنتجة، فضلا عن إجراءات أتمتة النظام الضريبي والكمركي وتبسيط مجمل العمليات الإدارية انسجاما مع متبنيات الورقة البيضاء».

التفاصيل ص2

وزارة النفط تجدد التزامها بقرارات «أوبك+»

ص3

نفط البصرة تصدر توضيحاً بشأن صادراتها لشهر شباط

ص3

إطلاق رواتب شبكة الحماية وذوي الإعاقة خلال اليومين المقبلين

ص3

العراق يدعو الى شرق أوسط خالٍ من السلاح النووي والدمار الشامل

ص2

الدفاع البرلمانية تؤيد تسليم ملفات الأمن في (٩) محافظات لوزارة الداخلية

ص2

مفوضية الانتخابات تمنح إجازة مشروطة لثلاثة أحزاب وتعلن ارتفاع عدد المحدّثين لـ «البايومترية»

بغداد / المستقبل العراقي

اعلنت مفوضية الانتخابات، أمس الاربعاء، منح إجازة مشروط لثلاثة أحزاب، مبينة عدد المحدّثين لبطاقاتهم.

وذكرت المفوضية في بيان تلقت المستقبل العراقي نسخة منه انه «ضمن استعداداتها لإجراء الاستحقاق الانتخابي المقبل / مرحلة الاقتراع وبحسب المرحلة الزمنية لتنفيذ الجدول العملياتي، تجري في الوقت الحالي مناقشة الإجراءات والتعليمات الخاصّة بعملية الاقتراع استنادًا إلى قانون الانتخابات رقم ٩ لسنة ٢٠٢٠، إذ قام مجلس المفوّضين في هذا الشان بالتصديق على خطّة الانتشار لمراكز الاقتراع العامّ البالغة (٨٢٧٣) مركزًا». وأضاف انه «جرى توجيه المكاتب الانتخابية كافّة بإيجاد أماكن قريبة من المراكز التي يتطلّب إجراء تغيير على مواقعها ضمن الرقعة الجغرافية لمراكز التسجيل والدائرة الانتخابية بما يؤمّن وصول الناخبين إليها بسهولة ويسر، ووضع لافتات استدلال على المراكز القديمة على أن يكون المركز الجديد حاملاً لاسم المركز القديم بواسطة لافتة استدلال توضّح ذلك» . وتابع: «منحت مفوّضية الانتخابات بقرار صادر عن مجلس المفوّضين إجازات التسجيل المشروطة للأحزاب والتحالفات السياسية الراغبة للمشاركة في الانتخابات لحين ورود الإجابة من الهيئة الوطنية العليا للمساءلة والعدالة، الأدلة الجنائية، وزارة التربية، وزارة التعليم العالي والبحث العلمي، وهيئة النزاهة على أن تستكمل هذه الأحزاب الإجراءات المتعلّقة بها في مدّة لا تزيد عن (٩٠) يومًا من صدور قرار منح الإجازة، وعليه منح مجلس المفوضين اجازة تسجيل مشروطة لـ (٣) احزاب سياسية يوم ٢٠٢١/٢/١٧».

وفي السياق ذاته أصدر مجلس المفوّضين قرارًا بـ«تخفيض التأمينات المفروضة على المرشّحين، ليكون المبلغ مليوني دينار بدلاً من خمسة ملايين دينار، كما خُفّضت أجور التحقّق من أهلية المرشّح إلى مئة وسبعة وستين ألف دينار، فضلاً عن التنسيق مع الجهات ذاتها المسؤولة عن التحقّق بورود الإجابة في مدّة لا تزيد عن (١٥) يومًا». وقد جاءت هذه الجهود في إطار سعي مفوّضية الانتخابات إلى تقديم التسهيلات و تخفيف الأعباء المالية على المرشّحين؛.

التفاصيل ص2

المانيا تحكم بالسجن (١٠) سنوات «للعقل المدبر» لتنظيم «داعش»

بغداد / المستقبل العراقي

أصدرت محكمة ألمانية، أمس الأربعاء، حكما بالسجن ١٠ سنوات ونصف السنة على عراقي يكنى بـ«أبو ولاء»، الذي جرى وصفُه بـ«العقل المدبر» لتنظيم داعش الإرهابي في البلد الأوروبي. وفي ختام محاكمة طويلة استمرت ثلاث سنوات، أدين الرجل الذي يبلغ ٣٧ عاما، ووصل إلى ألمانيا في ٢٠٠١، بالانتماء إلى منظمة إرهابية وتمويل الإرهاب والمساعدة في التحضير لأعمال عنيفة. وكان «أبو ولاء» متهما بتجنيد الشباب وإرسالهم من أجل القتال في سوريا والعراق إلى جانب جماعات متطرفة. ووصل الرجل إلى ألمانيا طالبا للجوء في عام ٢٠٠١، وتم اعتقاله في نوفمبر ٢٠١٦ بعد تحقيق استخباراتي داخلي مطول في ألمانيا. وأقام أبو ولاء في مسجد يقع في هيلدسهايم، ساكسونيا السفلى، مشروع تجنيد فعلي. وغادر ما لا يقل عن ثمانية أشخاص «معظمهم من الشباب»، بحسب الادعاء، من بينهم توأمان ألمانيان نفذا تفجيرا انتحاريا في العراق عام ٢٠١٥. وقضت محكمة مدينة سيل الألمانية بالسجن لمدد تتراوح بين أربع وثماني سنوات، لثلاثة متهمين آخرين بتهمة التواطؤ. واستند الادعاء بشكل أساسي إلى شهادة أحد المخبرين الذين جمعوا على مدى عدة أشهر أدلة ضد الرجل العراقي، وأعفي شاهد الإثبات من الحضور للإدلاء بشهادته حرصا على حياته.

بالتفاصيل.. أبرز ما في المكالمة الهاتفية بين الكاظمي وبايدن

ص2

عضو في المالية البرلمانية عن الموازنة: أحرجنا الكتل السياسية

ص2

المساءلة والعدالة تعلن إلغاء جميع الاستثناءات غير المكتملة الشروط من إجراءات اجتثاث البعث

ص2

النقل: عازمون على تفعيل وإعادة العمل بالتكسي النهري

ص3

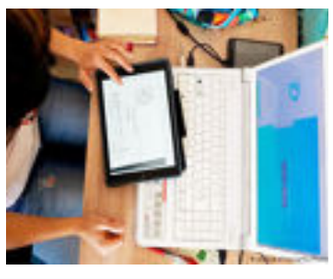

التربية تعلن المضي بإكمال السنة الدراسية الكترونياً

ص3

المصارف الخاصة تطلق قرض ١٠٠ مليون لشراء الوحدات السكنية

ص2

التعادل يفرض نفسه على مواجهة أربيل وبغداد.. والميناء يكتفي بالتعادل مع الحدود

ص7

المصارف الخاصة تطلق قرض ١٠٠ مليون لشراء الوحدات السكنية

AL-MUSTAKBAL AL-IRAQI

المستقبل العراقي

صحيفة يومية سياسية مستقلة

الخميس العدد (2327) 25 شباط 2021 السنة السادسة معتمدة في نقابة الصحفيين بالرقم (967) www.almustakbalpaper.net Issue No (2327) February Thu 25 2021

بغداد / المستقبل العراقي

أعلنت رابطة المصارف الخاصة العراقية، أمس الأربعاء، أن المصارف الخاصة تمنح قروض سكنية للمواطنين بقيمة ١٠٠ مليون دينار وبفائدة سنوية متناقصة قدرها ٤٪. وقال المدير التنفيذي للرابطة، علي طارق، في بيان تلقت المستقبل العراقي نسخة منه، إن «المصارف الخاصة تمنح للمواطنين، قروض سكنية تبلغ ١٠٠ مليون دينار وبفائدة تناقصية قدرها ٤٪ ضمن مبادرة الواحد تريليون التي اطلقها البنك المركزي العراقي،» مشيرا إلى أن «المواطن يحق له أخذ أعلى مبلغ وهو ١٠٠ مليون دينار او اقل حسب احتياجه، بالإضافة إلى أن الفائدة يجب ان لا تتجاوز الـ ٤٪ متناقصة». ونوه إلى أن «الموظف يحق له شراء عقار في الإحياء السكنية او المجمعات السكنية الاستثمارية، بينما غير الموظف فله خيار واحد وهو شراء العقار بالمجمعات السكنية الاستثمارية،» مبينا أن «قرض المجمعات السكنية يشترط ان يكون هناك اتفاق بين المصرف والمجمع السكني». ولفت طارق إلى أن «الفائدة تحتسب لتاريخ تسديد القرض وهي غير مقطوعة، «مؤكدا أن «المبادرة ستساهم في حل ازمة السكن التي يعيشها البلد».

المواد الغذائية تشهد ارتفاعاً بسبب خفض قيمة الدينار.. والوزارة تكشف عن تدابير لحماية «الطبقات الفقيرة» ودعم الصناعة والزراعة

المالية للقطاع الخاص: لن نغير سعر الدولار

المستقبل العراقي / عادل اللامي

بحث وزير المالية علي عبدالأمير علاوي مع القطاع الخاص ووكلاء بعض الوزارات، الآثار الايجابية لتغيير سعر الصرف، فضلا عن إجراءات الورقة البيضاء الإصلاحية، وفيما تظاهر عشرات التجار أمام البنك المركزي، سجلت. وزارة التخطيط ارتفاعاً بأسعار المواد الغذائية نتيجة لانخفاض سعر الدينار.

وذكر بيان صادر عن المكتب الإعلامي لوزير المالية، وتلقت «المستقبل العراقي» نسخة منه، إنه «ترأس وزير المالية علي عبد الامير علاوي، اجتماعاً موسعاً لتدارس الأهداف المتحققة عن تغيير سعر صرف العملة».

وأضاف «جرى أثناء الاجتماع استعراض ومناقشة الآثار الايجابية المترتبة على تغيير سعر صرف الدينار مقابل الدولار وتأثير تلك الخطوة على إعادة التوازن في الواقع الاقتصادي العراقي المثقل بالتحديات والعقبات وحمايته من مخاطر الانهيار».

وتابع، «كما ناقش الاجتماع آليات تغيير بيئة الاستثمار ودعم القطاع الخاص واسناد الصناعة والزراعة بما ينسجم مع الإجراءات التصحيحية لمسار الاقتصاد الوطني».

وبين «تداول الاجتماع الإجراءات التشجيعية المتعلقة بعمل القطاع المصرفي ومساهمته بتوفير الدعم لمختلف القطاعات المنتجة، فضلا عن إجراءات أتمتة النظام الضريبي والكمركي وتبسيط مجمل العمليات الإدارية انسجاما مع متبنيات الورقة البيضاء»، مبينا أنه «كما استمع الوزير إلى اغلب المشاكل التي طرحها الممثلون عن القطاع الخاص والصناعيين».

وأكد علاوي، وفقا للبيان، على أن «وزارة المالية اتخذت عدة تدابير داعمة لآثار تغيير الصرف وهي مستمرة بالعمل على ترجمتها فعليا لحماية الطبقات الفقيرة بالتزامن مع اقتراب تصويت مجلس النواب على مشروع قانون الموازنة العامة».

وأشار البيان، إلى أن «الاجتماع تم بحضور وكلاء وزارتي المالية والتخطيط ومستشار مكتب رئيس الوزراء عبد الحسين العنبكي، والمستشار المالي لوزارة المالية، وعدد من المدراء العامين، ورؤساء الهيئات ومجموعة من الممثلين عن القطاع الخاص والصناعيين».

من جانبهم، تظاهر العشرات من المواطنين والتجار امام البنك المركزي للمطالبة باعادة النظر بسعر صرف الدولار، وارجاعه الى ١٢٠ الف دينار مقابل المائة دولار.

إلى ذلك، اعلنت وزارة التخطيط ، أن ارتفاع أسعار الدولار أدى إلى إرتفاع أسعار المواد الإنشائية في الأسواق المحلية.

وقال الجهاز المركزي للإحصاء التابع للوزارة في تقرير له انه "نتيجة ارتفاع سعر صرف الدولار في الاسواق المحلية ادى ذلك بدوره الى رفع اسعار المواد الانشائية المحلية والمستوردة في القطاع الخاص بنسب متفاوتة على مستوى المحافظات كافة ما عدا اقليم كوردستان"، مبينا انه "تمت متابعة وتسجيل ٦٤ مادة بناء تم تسجيلها في الأسواق المحلية".

واضاف ان "اهم المؤشرات للمواد الاكثر استخداما و تأثيرا في الأسواق كانت لثلاثة مواد شملت الطابوق والاسمنت وشيش التسليح"، مبينا ان "معدل سعر الطابوق العادي لشهر كانون الاول الماضي بلغ ١٦٠ الف دينار لكل ١٠٠٠ طابوقة مسجلا ارتفاعا بلغ ١٤٪ عن معدل سعر شهر تشرين الثاني الذي كان قد بلغ ١٤٠ الف دينار لكل ١٠٠٠ طابوقة، فيما بلغ سعر الطابوق الجمهوري لشهر كانون الاول ١٧١ الف دينار لكل ١٠٠٠ طابوقة مسجلا ارتفاعا بنسبة ٦٪ عن معدل سعر شهر تشرين الثاني الذي بلغ ١٦١ الف دينار لكل ١٠٠٠ طابوقة".واضاف ان "معدل سعر الاسمنت العادي لشهر كانون الاول الماضي بلغ ١٠٢ والفي دينار للطن الواحد مسجلا ارتفاعا بنسبة ١٣٪ عن معدل سعر شهر تشرين الثاني بسعر ٩٠ الف دينار للطن الواحد ، فيما بلغ معدل سعر الاسمنت المقاوم لشهر كانون الاول ١٢٤ الف دينار للطن الواحد مسجلا ارتفاعا بنسبة ١١٪ عن معدل سعر شهر تشرين الثاني بسعر ١١٢ الف دينار للطن الواحد". واشار الى ان "اسعار الحديد " الشيش" من المنشأ الأجنبي لشهر كانون الاول بلغت مليونا و٣٧ الف دينار للطن الواحد مسجلا ارتفاعا بنسبة ٣٣٪ عن معدل سعر شهر تشرين الثاني بسعر ٧٧٩ الف دينار للطن الواحد ، فيما بلغ معدل سعر الحديد" الشيلمان" لشهر كانون الاول ٢٢ الف دينار للمتر الواحد مسجلا ارتفاعا بنسبة ٤٧٪ عن معدل سعر شهر تشرين الثاني الذي بلغ ١٥ الف دينار للمتر الواحد".

العراق يدعو الى شرق أوسط خالٍ من السلاح النووي والدمار الشامل

بغداد / المستقبل العراقي

اكّد وزير الخارجية فؤاد حسين، تمسُّك حكومة العراق بإتّفاقيات ومُعاهدات نزع السلاح وعدم الإنتشار. وألقى حسين كلمة العراق في الجلسة رفيعة المستوى لمُؤتمَر نزع السلاح التي عقُدت إفتراضياً أكّد فيها «تمسُّك حكومة العراق بإتّفاقيات ومُعاهدات نزع السلاح وعدم الإنتشار، إيماناً منها بأن الإنضمام العالمي إلى الإتفاقيات الدوليّة ذات الصلة بأسلحة الدمار الشامل والإمتثال العالمي لها دون تمييز، والقضاء على هذه الأسلحة، تُعد من الركائز الأساسية التي تُعزّز السلام والإستقرار العالمي». واشار إلى أنّ «إنتشار جائحة كورونا وتداعياتها على مختلف المجالات، يؤكّد من جديد أهمية تضافر الجُهُود في مواجهة التحديات والتهديدات المشتركة».وإستعرض موقف العراق من القضايا الأربع المطروحة على جدول أعمال المُؤتمَر وهي «(نزع السلاح النووي، معاهدة حظر المواد الإنشطارية، ضمانات الأمن السلبية، منع حدوث سباق تسلّح في الفضاء الخارجي)»، داعياً «جميع الدول الأعضاء إلى التحلّي بالإرادة السياسيَّة، والمُرُونة لإخراج المُؤتمَر من الجُمُود الذي يمرُّ به منذ أكثر من عقدين من الزمن».ورحب حسين بـ«الإتفاق الذي جرى مؤخراً بين روسيا والولايات المتحدة بشأن تمديد معاهدة {ستارت الجديدة} لخمس سنوات إضافية»، عادّاً «هذه الخطوة دافعاً نحو مزيد من التهدئة والإستقرار الإقليمي والعالمي»، مؤكّداً بأن «هذه الخطوة ليست بديلاً عن الهدف الأساس للمُؤتمَر، والمُتمثل بنزع السلاح النووي بشكل عام».وأكّد الوزير «دعم العراق لإنشاء مناطق خالية من الأسلحة النووية في جميع أنحاء العالم» داعياً المجتمع الدولي إلى «ضرورة تنفيذ قرار الشرق الأوسط لعام ١٩٩٥»، مُعرباً عن «خيبة الأمل إزاء فشل مؤتمر المُراجعة الأخير لمعاهدة منع الإنتشار لعام ٢٠١٥، مطالباً الدول الراعية لقرار الشرق الأوسط بتنفيذ التعهُّدات والإلتزامات التي قطعتها على نفسها في إنشاء المنطقة الخالية، مُضيفاً إن المُضي قُدماً لعقد المُؤتمَر في العام ٢٠١٩، شكّل خطوة مُهمة تهدف إلى تجنُّب الأثر السلبي لهذه القضية على مُؤتمَر المُراجعة لمعاهدة عدم الإنتشار في العام ٢٠٢٠». كما رحب الوزير بـ«مُخرجات مُؤتمَر إنشاء المنطقة الخالية من الأسلحة النوويّة وغيرها من أسلحة الدمار الشامل في الشرق الأوسط الذي عُقدَ في مقرّ الأمم المتحدة في نيويورك تشرين الثاني من عام ٢٠١٩».

الدفاع البرلمانية تؤيد تسليم ملفات الأمن في (٩) محافظات لوزارة الداخليّة

بغداد / المستقبل العراقي

أبدت لجنة الامن والدفاع في مجلس النواب تأييدها لتسليم الملف الامني في ٩ محافظات بضمنها العاصمة بغداد، مؤكدةً ان هذه الخطوة ستضع الملف الامني في مسؤولية شخص واحد.

وقال رئيس اللجنة، محمد رضا ال حيدر، في حديث صحفي، ان «الوحدات العسكرية في العاصمة عبارة عن سيطرات، يمكنها الذهاب الى مناطق حزام بغداد لحفظ الامن فيها»، مبيناً أن «تلك القوات ستكون جاهزة في حال احتاجت وزارة الداخلية اليها للمشاركة في حفظ الامن سواء في مراكز المحافظات او العاصمة».

وأضاف ان «هذه الخطوة ستمكن من وضع الملف الامني بمسؤولية شخص واحد او جهة معينة، لمنع تداخل القرارات والأوامر الأمنية، مؤكداً ان الوقت قد حان لتسليم الملف الامني الى وزارة الداخلية التي لديها قدرات كبيرة جدا في الاستخبارات ومكافحة الارهاب وشرطة اتحادية وفرقة رد سريع وقوات سوات».

من جانبه قال نائب رئيس اللجنة نايف الشمري، ان «تسليم الملف الامني في ٩ محافظات اولها بغداد سيمكن من تحديد جهة واحدة تتحمل المسؤولية في حال حصول اي خرق».

واضاف الشمري، ان «الملف طُرح على رئيسي الحكومتين السابقتين حيدر العبادي وعادل عبد المهدي، لكي تكون هناك جهة مسؤولة واحدة في حال حصول خرق امني»، مبيناً ان «التداخل في المسؤوليات الامنية تسبب بمعاناة للجنة في محاسبة الجهة التي تسببت بالخروقات».

وتابع انه «صار لزاماً ان تتسلم وزارة الداخلية مسؤولية الملف الامني في المحافظات، في حين ان الجميع يعلم ان الجيش يستخدم في حماية المدن في حال حصول كوارث طبيعية او خروج الوضع الامني عن السيطرة، ولمدة قصيرة ومن ثم يعود الى ثكناته ومعسكراته».

وبين الشمري ان «اللجنة سيكون لها موقف بالتأكيد على ضرورة تسليم الملف الامني في بغداد والمحافظات لوزارة الداخلية، لوجود تداخل بين الشرطة الاتحادية والمحلية والجيش مما سيتسبب بإرباك لدى القادة الامنيين».واشاد نائب رئيس اللجنة بـ«وزيري الدفاع والداخلية اللذين كانا قادة ميدانيين ومن قادة النصر ويمتازان بالمهنية والكفاءة، وسيتمكنان من ادارة جميع الوحدات في بغداد والمحافظات بكل خبرة».

المساءلة والعدالة تعلن إلغاء جميع الاستثناءات غير المكتملة الشروط من إجراءات اجتثاث البعث

بغداد / المستقبل العراقي

أعلنت هيئة المساءلة والعدالة عن خطوات جدية لتفعيل إجراءات المساءلة والعدالة وقانون حظر حزب البعث المنحل والمنظمات الإرهابية بشكل ينسجم مع طبيعة المرحلة، مبينة أن الهيئة باشرت إلغاء جميع طلبات الاستثناء من إجراءات الاجتثاث لكون تلك الطلبات لم يصادق عليها مجلس النواب. وقال رئيس هيئة المساءلة والعدالة باسم البدري في حديث صحفي، إن "الاستضافة التي جرت في مجلس النواب بحضور اللجان النيابية المختصة، شملت الهيئة ودائرة الأحزاب ومفوضية الانتخابات، وكان التركيز على تطبيق الإجراءات وعدم السماح بأي تدخلات سياسية، مع التأكيد على ضرورة تنفيذ قانون حظر حزب البعث، وهناك توجه لتكون هيئة الاجتثاث معنية بتنفيذه".

وأضاف، أن "الهيئة بدأت مراجعة دقيقة وفعّالة للإجراءات السابقة ومتابعة عمل الوزارات وكل من اتخذ بحقه إجراء، لمعرفة مدى التزام تلك الوزارات بتنفيذ ذلك"، وأكد أن "هيئة المساءلة والعدالة/ الاجتثاث، باشرت إلغاء جميع طلبات الاستثناء من الإجراءات، لكون تلك الطلبات لم يصادق عليها مجلس النواب". وأشار البدري، إلى أن "الهيئة ستنفذ حملة واسعة لمتابعة الموضوع مع الوزارات، وسيجري استدعاء اللجان المحلية لاجتثاث البعث في الوزارات والجهات الحكومية، وسنطلب منها تقارير لمعرفة مدى التزام هذه الوزارات بتنفيذ إجراءات المساءلة".

الأزمة البرلمانية أعلنت تفاصيل قانون مواجهة الفايروس المرسل من الحكومة

عام على «كورونا»: أكثر من (٦٨٠) ألف إصابة و(١٣) الف وفاة في العراق

بغداد / المستقبل العراقي

سجل العراق أكثر من ٦٨٠ ألف إصابة و١٣ ألف وفاة و٦٢٥ ألف شفاء، كحصيلة لمرور عام كامل على الجائحة التي ضربت العام ووصلت العراق في مثل هذا اليوم.

جاء ذلك وزير الصحة حسن التميمي في مؤتمر صحفي مشترك مع لجنة الأزمة الصحية النيابية، مشددا على ان العراق ما زال يعاني تحدياً في مواجهة الجائحة خصوصا مع ظهور السلالة الثانية وتسجيل اكثر من ٣٠٠ طفل تحت الـ١٤ عاماً ورقود اعداد كبيرة منهم بالمستشفيات نتيجة الاصابة بالسلالة الجديدة. مستدركا ان وزارة الصحة وخلال الفترة الماضية تمكنت من تحقيق نسبة شفاء قاربت الـ٩٢٪، وذلك بعد اضافة اكثر من ٨٠ مستشفى لمواجهة الجائحة وتوفير ١٤ الف سرير وإضافة اكثر من ١٢ الف جهاز تنفس اصطناعي، واضافة اكثر من ٧٠ مختبر متخصص لاكتشاف كوفيد ١٩ والسلالة الجديدة. واضافة أكثر من ٥٠ معمل للأوكسجين. واضافة اكثر من ٤٧ جهاز مفراس بالعراق.

ونوه الى ان الفيروس وشراسته قد توثر على واقع الخدمات وقدرة استيعاب المرضى، لافتاً الى ان توفير اللقاح سيكون قريباً سيما بعد تأمين المبالغ اللازمة لذلك تمهيداً لإطلاق ١٣ مليون جرعة.

بدورها، أعلنت خلية الأزمة النيابية تفاصيل قانون «مواجهة كورونا» المرسل من الحكومة، والمتضمن ٦ مواد.

وقال مقرر اللجنة النائب جواد الموسوي في بيان تلقت «المستقبل العراقي» نسخة منه، إنه «وصل قانون مواجهة جائحة كورونا فيروس المرسل من قبل مجلس الوزراء لاقراره والتصويت عليه باسرع وقت ممكن، للشروع بالبدء بحملة التلقيح ضد جائحة كورونا، وحسب طلب منظمة الصحة العالمية أسوة بجميع دول العالم».

عضو في المالية البرلمانية عن الموازنة: أحرجنا الكتل السياسية

قال عضو اللجنة المالية النيابية ثامر ذيبان، أمس الأربعاء، إن لجنته «أحرجت» الكتل السياسية عندما أرسلت كتاباً إلى رئاسة البرلمان تطلب فيه تحديد يوم غد موعداً لعقد جلسة إقرار الموازنة، لكنه استبعد عقد الجلسة غداً.

وقال ذيبان إن «اللجنة المالية أكملت مسودة قانون موازنة ٢٠٢١ وأنهت عملها قبل ١٥ يوماً وما تبقى منها حصة الإقليم فقط»، مبيناً أنه «حتى هذه اللحظة لم تحصل الدعوة لعقد الجلسة». وأضاف، أن «اللجنة المالية أرسلت إلى رئاسة مجلس النواب كتاباً بتحديد يوم غد الخميس موعداً لعقد جلسة التصويت على قانون الموازنة»، مستدركاً أن «الجلسة لن تعقد غداً بسبب عدم التوصل إلى اتفاق مع الإقليم لحد اللحظة». وتابع، أن «موضوع تحديد مهلة للتصويت على الموازنة أمر غير وارد»، معتبراً أن «اللجنة المالية أحرجت الكتل السياسية بإرسالها كتاباً لتحديد موعد جلسة، وهذا الكتاب ورقة ضغط على الإقليم والكتل السياسية للوصول إلى حلول». وأكد، أنه «في حال استمرار الخلافات بشأن الموازنة وعدم التوصل إلى اتفاق، سيكون لزاماً على مجلس النواب والكتل السياسية الاتفاق على عقد جلسة للتصويت على قانون الموازنة ووضع النص الذي تراه اللجنة المالية والكتل السياسية مناسباً لخدمة البلد».

مفوضية الانتخابات تمنح إجازة مشروطة لثلاثة أحزاب وتعلن ارتفاع عدد المحدّثين لـ «البايومترية»

بغداد / المستقبل العراقي

اعلنت مفوضية الانتخابات، أمس الاربعاء، منح إجازة مشروط لثلاثة أحزاب، مبينة عدد المحدّثين لبطاقاتهم.

وذكرت المفوضية في بيان تلقت المستقبل العراقي نسخة منه انه «ضمن استعداداتها لإجراء الاستحقاق الانتخابي المقبل / مرحلة الاقتراع وبحسب المرحلة الزمنية لتنفيذ الجدول العملياتي، تجري في الوقت الحالي مناقشة الإجراءات والتعليمات الخاصّة بعملية الاقتراع استنادًا إلى قانون الانتخابات رقم ٩ لسنة ٢٠٢٠، إذ قام مجلس المفوّضين في هذا الشان بالتصديق على خطّة الانتشار لمراكز الاقتراع العامّ البالغة (٨٢٧٣) مركزًا».

وأضاف انه «جرى توجيه المكاتب الانتخابية كافّة بإيجاد أماكن قريبة من المراكز التي يتطلّب إجراء تغيير على مواقعها ضمن الرقعة الجغرافية لمراكز التسجيل والدائرة الانتخابية بما يؤمّن وصول الناخبين إليها بسهولة ويسر، ووضع لافتات استدلال على المراكز القديمة على أن يكون المركز الجديد حاملًا لاسم المركز القديم بواسطة لافتة استدلال توضّح ذلك» . وتابع: «منحت مفوّضية الانتخابات بقرار صادر عن مجلس المفوّضين إجازات التسجيل المشروطة للأحزاب والتحالفات السياسية الراغبة للمشاركة في الانتخابات لحين ورود الإجابة من الهيئة الوطنية العليا للمساءلة والعدالة، الأدلة الجنائية، وزارة التربية، وزارة التعليم العالي والبحث العلمي، وهيئة النزاهة على أن تستكمل هذه الأحزاب الإجراءات المتعلّقة بها في مدّة لا تزيد عن (٩٠) يومًا من صدور قرار منح الإجازة، وعليه منح مجلس المفوضين اجازة تسجيل مشروطة لـ (٣) احزاب سياسية يوم ٢٠٢١/٢/١٧».

وفي السياق ذاته أصدر مجلس المفوّضين قرارًا بـ«تخفيض التأمينات المفروضة على المرشّحين، ليكون المبلغ مليوني دينار بدلًا من خمسة ملايين دينار، كما خُفّضت أجور التحقّق من أهلية المرشّح إلى مئة وسبعة وستين ألف دينار، فضلًا عن التنسيق مع الجهات ذاتها المسؤولة عن التحقّق بورود الإجابة في مدّة لا تزيد عن (١٥) يومًا».

وقد جاءت هذه الجهود في إطار سعي مفوّضية الانتخابات إلى تقديم التسهيلات و تخفيف الأعباء المالية على المرشّحين؛ بغية فسح مجال أوسع للأحزاب والتحالفات السياسية الراغبة في المشاركة في الانتخابات النيابية المقبلة.

ولضمان أصوات الناخبين النازحين شكّل مجلس المفوّضين لجنة (إحصاء أعداد النازحين) برئاسة أحد أعضاء المجلس وعضوية عدد من الموظّفين المختصّين لإحصاء أعداد النازحين من الناخبين، إذ قامت اللجنة بإجراء جولات تفقّدية إلى مخيّمات النازحين في المحافظات (ديالى، كركوك، السليمانية، دهوك، أربيل) بالتعاون مع مديري المكاتب الانتخابية في تلك المحافظات، فضلًا عن تشكيل لجان أخرى في هذه المحافظات؛ لتفقّد مخيّمات النازحين ومتابعة عمل الفرق الجوّالة وتقديم الدعم والإسناد خلال تحديثهم وتسجيل بياناتهم بايومتريًّا، وتشير الإحصاءات إلى تسجيل (١٢،٨١٢) ناخبًا نازحًا .

وبدعوة من مفوّضية الانتخابات، وجّهت وزارة التعليم العالي والبحث العلمي الجامعات الحكومية والأهلية بحثّ الطلبة من ذوي الاختصاصات التي ترتبط بتكنولوجيا المعلومات (علوم الحاسوب، نظم المعلومات، هندسة البرامجيات، هندسة الحاسوب)، وتشجيعهم على العمل التطوعي وإمكانية تأدية طلبة المرحلتين الدراسية الثانية والثالثة المراحل المنتهية التدريب الصيفي في مراكز التسجيل وعمل الفرق الجوّالة التابعة للمفوّضية.

وعلى صعيد التعاون الحكومي والتنسيق المؤسّساتي لدعم العملية الانتخابية، وقّعت مفوّضية الانتخابات (٨) مذكّرات تفاهم لدعم واسناد عمل المفوّضية مع المؤسّسات والدوائر الحكومية. ومن أجل تفعيل هذا التعاون المشترك عُقِد اجتماع ضمّ الأمين العامّ لمجلس المفوّضين، ومعاوني رئيس الإدارة الانتخابية للشؤون الفنّية، والشؤون الإدارية والمالية في مفوّضية الانتخابات، والفريق الاستشاري للأمانة العامّة لمجلس الوزراء المؤلّف من مستشارية الأمن الوطني وعدد من الوزارات بحضورعدد من موظّفي المفوّضية الفنّيين المختصّين من دائرة العمليات وتكنولوجيا المعلومات؛ لمناقشة وضع برامج تخصّ تكنولوجيا المعلومات وبرامج (الحوكمة) و (الأتمتة) التي تخصّ عمل المفوّضية و تساعد في إجراء انتخابات حرّة نزيهة.

وتقوم مفوّضية الانتخابات عن طريق مكاتبها الانتخابية في المحافظات كافّة بتنفيذ حملة تثقيف وتوعية لجمهور الناخبين بالطرق المباشرة مع الفئات المستهدفة من خلال عقد الندوات والجلسات الحوارية مع ممثّلي الأحزاب والتحالفات السياسية ومنظّمات المجتمع المدني والهيئات التدريسية وإعلام مؤسّسات الدولة وجميع شرائح المجتمع التي لها دور في مساندة العملية الديمقراطية مع حفظ التباعد الاجتماعي ومراعاة شروط الصحّة والسلامة.

بالتفاصيل.. أبرز ما في المكالمة الهاتفية بين الكاظمي وبايدن

صدرت بيانات رسمية عن أبرز ما دار في الاتصال الهاتفي بين رئيس الوزراء مصطفى الكاظمي، والرئيس الامريكي جو بايدن.

وذكر المكتب الاعلامي لرئيس الوزراء في بيان تلقت المستقبل العراقي نسخة منه أن الكاظمي «تلقى اتصالا هاتفيا من رئيس الولايات المتحدة الأمريكية جوزيف بايدن، جرى خلاله بحث العلاقات الثنائية بين البلدين، ومناقشة الاوضاع في العراق والمنطقة، فضلا عن بحث عدد من القضايا الاقليمية والدولية ذات الاهتمام المشترك».

وأضاف البيان ان الجانبين «بحثا تعزيز التعاون المشترك بين بغداد وواشنطن وسبل تطويره في مجالات متعددة، في مقدمتها التعاون الاقتصادي والامني وفي مجال مكافحة الارهاب».

كما بحث الرئيسان «استئناف الحوار الاستراتيجي بين البلدين، بالشكل الذي يسير بالعلاقة قدما، على اساس المصالح المشتركة وتعزيز السيادة الوطنية العراقية».

وزارة النفط تجدد التزامها بقرارات «أوبك+»

بغداد / المستقبل العراقي

جددت وزارة النفط التزام العراق بقرارات «أوبك+»، ونفت شركة نفط البصرة إحدى كبريات شركات النفط في العالم، ما أشيع في بعض وسائل الإعلام بشأن ارتفاع حجم التصدير النفطي من موانئ البلاد الجنوبية، مبينة أن معدلات التصدير خلال شهر شباط الجاري ما زالت مستقرة بالأرقام المعلن عنها.

وقال مدير عام الشركة خالد حمزة الشرع في حديث صحفي، إن «معدل الصادرات النفطية للشهر الحالي لا يزال مستقراً عند ٣ ملايين و٧٠٠ ألف برميل يومي قياسي»، نافياً «ما تردد من أنباء تحدثت عن ارتفاع في معدلات التصدير من المنافذ البحرية في مياهنا الدولية».

ولفت الشرع إلى أن «وزير النفط إحسان عبد الجبار، شدد على أهمية الالتزام بقرارات (أوبك بلس) في تحقيق التوازن في أسواق النفط وفق المحددات الأخيرة لتحسين اقتصادات البلدان المنتجة». و كشف الشرع عن أن «وزارة النفط اعتمدت مصدرين لتمويل مشروع (الأنابيب البحرية) من أجل زيادة قدرات تصدير النفط الخام عبر الموانئ الجنوبية، طبقاً لما هو مخطط له من قبل وزارة النفط وشركة نفط البصرة»، مبيناً أن «المصدر الأول يأتي عبر قيام (المصرف العراقي للتجارة) بالمشاركة في جزء من التمويل وفقا لقرار مجلس الوزراء الأخير، أما مصدر التمويل الثاني، فيأتي من إيرادات حصة شركة نفط البصرة في عقد الخدمة مع شركة (إيني) الايطالية المشغل لحقل الزبير غرب البصرة ضمن جولة التراخيص النفطية الأولى عام ٢٠١٠».

النقل: عازمون على تفعيل وإعادة العمل بالتكسي النهري

بغداد / المستقبل العراقي

اجرت وزارة النقل متمثلة بالوكيل الفني للوزارة طالب بايش، أمس الاربعاء، جولة تفقدية على التكسي النهري التابع للوزارة لإعادة العمل به وتفعيله من جديد.

وأشار بايش في بيان للوزارة تلقت المستقبل العراقي نسخة منه الى «ضرورة تفعيل التكسي النهري في نهر دجلة واعادته لخدمة المواطن من جديد تم تنظيم هذه الجولة للكشف والوقوف على تهيئة المحطات الرئيسية والمراسي كما تم وضع خطة مدروسة لتنظيم عملها منها بناء خمس محطات رئيسة وتحديد مواقعها بالتعاون والتنسيق مع الموارد المائية والطرق والجسور».

ولفت البيان الى انه «ستنظم رحلة قادمة بحضور كل من المعنيين بهذا الشأن من امانة بغداد والطرق والجسور والموارد المائية لوضع اللمسات الأخيرة لتهيئة واستعداد المحطات الرئيسة وامكانيتها للعمل».

وزير الزراعة يزور الإقليم بسبب «تهريب الطماطم»

بغداد / المستقبل العراقي

يزور وزير الزراعة محمد كريم الخفاجي اقليم كردستان مطلع الاسبوع المقبل للوقوف على ملف استيراد المحاصيل الزراعية غير المسموح بدخولها وتحديدا محصول الطماطم، فيما اشارت الوزارة الى ان تقييم تطبيق الروزنامة الزراعية على منافذ كردستان ٠٪ وان الجهات المعنية غير ملتزمة بالتعليمات ويجب تطبيقها.

وقال المتحدث باسم الوزارة حميد النايف في تصريح صحفي، ان «الوزارة عملت على حماية المنتج الزراعي لغرض السيطرة على المنافذ الحدودية في اقليم كردستان وضبطها،» مشيرا الى «الحد من عدم ادخال المحاصيل المستوردة من منافذ المحافظات بنسبة ٦٠٪».

كما لفت الى، ان «هناك تواصل مابين وزارة الزراعة وحكومة الاقليم للوصول الى تفاهمات تفضي لحل المشكلة برمتها.

وبين ان عدم تشديد الاجراءات الامنية والتراخي من قبل القوات الامنية الماسكة المنافذ الحدودية ومرور المركبات من خلالها والذي ادى الى استمرار دخول المنتوجات غير المسموح بها» منوها الى «عدم السيطرة على المنافذ سيؤدي الى خسارة الطرفين ولكافة المنتوجات الزراعية».

وكان مزارعو قضاء الزبير في محافظة البصرة قد نظموا سلسلة احتجاجات ومطالبات تتعلق بمنع استيراد محصول الطماطم عبر منافذ اقليم كردستان ما اثر بشكل كبير على المحاصيل المحلية وتدني سعرها الى ١٠٠ دينار للكيلو غرام الواحد.

رئيس الوزراء يؤكد جدية تطبيق الاتفاقيات الثنائية مع الأردن

بغداد / المستقبل العراقي

أكد رئيس الوزراء مصطفى الكاظمي، أمس الأربعاء، توفر النية الجادة لدى العراق والأردن لتطبيق الاتفاقيات الثنائية خاصة في قطاعات الاسكان والطاقة والصحة والتعليم والصناعة، فيما أشار إلى أهمية التعاون الأمني والسياسي الثلاثي الذي ضم مصر أيضا.وقال مكتب الكاظمي في بيان تلقت المستقبل العراقي نسخة منه إن «الأخير «استقبل وفدا رسميا أردنيا برئاسة وزير الأشغال العامة والإسكان الأردني يحيى الكسبي، يرافقه عدد من المسؤولين الأردنيين وممثلين عن القطاع الخاص الأردني»، مبينا أن «الوفد حمل تحيات جلالة الملك عبد الله الثاني عاهل المملكة الأردنية الهاشمية الى سيادته، وتأكيدات الأردن حكومة وشعبًا على عمق أواصر التعاون والرغبة في تطوير المصالح المشتركة مع العراق».أكد الكاظمي، حسب البيان، «أهمية دور القطاع الخاص في البلدين، وأهمية التعاون الذي بدأ في الإطار الأمني والسياسي ضمن التعاون الثلاثي الذي ضمّ كذلك جمهورية مصر العربية، ليتسع ويشتمل الأمن والاستقرار بمفهومه الأوسع».

وأكد الكاظمي، «تطلع العراق الى تعاون أوثق مع الأردن، وترسيخ أمن المنطقة واستقرارها».ومن جانبه أكد الوفد الأردني، «أهمية تعزيز التعاون بين البلدين في مختلف المجالات بما فيه مصلحة الشعبين الأردني والعراقي»

المنافذ تعلن دخول قرار السماح باستيراد العجلات المتضررة حيز التنفيذ

بغداد/ المستقبل العراقي

اعلن مدير عام هيئة المنافذ الحدودية عمر الوائلي، أمس الأربعاء أن قرار السماح بدخول العجلات المتضررة دخل حيز التنفيذ، مبيناً أن القرار يهدف لدعم الطبقة الصناعية وتشغيل الايدي العاملة.

وقال الوائلي إن «قرار مجلس الوزراء رقم (٥٧) لسنة ٢٠٢١، والذي ورد في الفقرة (١) منه السماح بدخول العجلات المتضررة الى البلد، تم تعميمه بموجب كتاب من الأمانة العامة لمجلس الوزراء، ودخل حيز التنفيذ، وأصبح ملزم التطبيق على الدوائر ذات العلاقة كافة منها المرور والجمارك والمنافذ وغيرها».

واضاف ان «هذا القرار جاء بناءً على طلبات متكررة ومطالبات حثيثة من قبل هيئة المنافذ الحدودية الى الأمانة العامة لمجلس الوزراء والى مكتب رئيس الوزراء استنادا الى مطالب المستوردين وغرفة تجارة بغداد»، لافتاً الى انه «يهدف لدعم الطبقة الصناعية وتشغيل الايدي العاملة للشباب والعاطلين».

واكد الوائلي ان «القرار تم برعاية خاصة من قبل رئيس الوزراء مصطفى الكاظمي من اجل تفعيله، لأنه سبق وان تم عرضه لأكثر من مرة على الحكومات السابقة ولم يرَ النور»، لافتاً الى أن «هيئة المنافذ الحدودية قريبة من المستوردين وسيكون لها دور في استحصال قرارات مهمة تخدم الطبقات الفلاحية والصناعية والتجارية كافة».

وفي يوم أمس الأول الاثنين، أعلنت هيئة المنافذ الحدودية، موافقة مجلس الوزراء على استيراد السيارات المتضررة.

وقالت الهيئة في بيان ورد لموقع IQ NEWS، إنه «بعد سلسلة من المخاطبات الرسمية من هيئة المنافذ الحدودية والمتضمنة إلغاء قرار لجنة الشؤون الاقتصادية بالرقم ٤٣٥ لسنة ٢٠١٨ والذي ينص على عدم السماح باستيراد السيارات المتضررة إلى داخل العراق، وافق مجلس الوزراء على استيرادها».

وتابعت أن «مجلس الوزراء اتخذ قراره بالرقم ٥٧ لسنة ٢٠٢١ والمتضمن السماح باستيراد السيارات المتضررة ضمن الموديل المسموح به حصرا، على أن يتم تصليحها داخل العراق من أجل توفير فرص العمل لأصحاب المهن الحرة».

نفط البصرة تصدر توضيحاً بشأن صادراتها لشهر شباط

بغداد / المستقبل العراقي

اكد مدير عام شركة نفط البصرة خالد حمزة، أمس الاربعاء، استقرار معدل الصادرات النفطية من المؤانى الجنوبية لهذا الشهر عند (٢) مليون و(٧٠٠) الف برميل باليوم، نافياً ماتم تداوله من ارقام اخرى غير دقيقة بهذا الشأن في بعض وسائل الاعلام والصحف اليومية.

واكد مدير عام شركة في بيان مقتضب تلقت المستقبل العراقي نسخة منه «التزام العراق ومنها شركة نفط البصرة بمحددات الانتاج التي التزم بها العراق ضمن اتفاق اوبك بلاس».

وناشد وسائل الاعلام ت»وخي الدقة في نشر الاخبار والمعلومات المتعلقة بالشأن النفطي».

وزير التجارة تحدد موعد إطلاق ٥٠٠ مليار دينار من مستحقات الفلاحين

بغداد / المستقبل العراقي

أعلن وزير التجارة، علاء الجبوري، أمس الأربعاء، إطلاق دفعة ٥٠٠ مليار دينار من مستحقات الفلاحين المسوقين للحبوب الاسبوع المقبل.وكان رئيس مجلس النواب، محمد الحلبوسي كشف في ١٧ من الشهر الجاري ان «مجلس النواب عمل على دعم شريحة الفلاحين من خلال الموازنة، وذلك بإلزام الحكومة ووزارة المالية دفعَ مستحقاتِ الفلاحين السابقة قبل صرف أي مستحقات وأي إنفاق آخر بكلِّ مؤسسات الدولة».

الأمن الوطني يطيح بعصابة مخدرات في بغداد

بغداد / المستقبل العراقي

أعلن جهاز الأمن الوطني، أمس الأربعاء، الإطاحة بعصابة لتجارة المخدرات في بغداد.

وقال الجهاز في بيان تلقت المستقبل العراقي نسخة منه «بناء على معلوماتٍ استخبارية ومتابعة ميدانية القت قوة من جهاز الامن الوطني القبض على عصابة لتجارة المخدرات مؤلفة من شخصين بمنطقة الشعلة غربي بغداد بعد استحصال الموافقات القضائية».

وأضاف، «ضبطت بحوزة المعتقلين (٣ كغم من مادة الحشيش و٨٩ غرام من مادة الكريستال و٢٥٠٠ حبة مخدرة نوع كبتاغون، علاوة على ادوات تعاطي وبندقية نوع بمبكشن».

وأكد، «تدوين اقوالهما اصولياً واحالتهما الى الجهات القانونية لاتخاذ الاجراءات اللازمة بحقهما».

لوفرته محلياً.. الزراعة تمنع استيراد «البصل»

بغداد / المستقبل العراقي

اعلنت وزارة الزراعة، أمس الأربعاء، منع استيراد محصول البصل، عازية السبب إلى وفرة المحصول محلياً.

وقال الناطق باسم الوزارة حميد النايف في بيان، تلقت المستقبل العراقي نسخة منه، إنه «استناداً للصلاحيات المخولة الى وزير الزراعة بمنع وفتح الاستيراد في ضوء وفرة وشح المنتج الزراعي المحلي ووفقاً لما جاء في كتاب مجلس الوزراء --لجنة الشؤون الاقتصادية والذي نص على منع دخول السلع المشمولة بالمنع وفق الروزنامة الزراعية، حصلت الموافقة على منع استيراد محصول البصل ومن جميع المنافذ الحدودية ابتداءً من اليوم الأربعاء».

وأضاف أن «عملية المنع جاءت نتيجة لوفرته المنتج المحلي»، موضحاً أن «القرار منح عشرة أيام للمستوردين الحاصلين على موافقة مسبقة والذين قاموا بأدخال جزءٍ من الارساليات المستوردة وذلك لمنحهم الوقت الكافي لاستكمال ما تبقى منها».

وأكَّد النايف أن «سياسة الوزارة هي حماية المنتج المحلي من جانب وحماية المستهلك من جانب آخر من خلال تطبيق الروزنامة الزراعية، فضلا عن البيانات الواردة من مديريات الزراعة والتي تبين مدى وفرة اوشحة المنتج الزراعي المحلي».

وطالب «جميع المنافذ الحدودية الالتزام بتنفيذ هذا القرار دعماً لحماية المنتج المحلي».

العمل عن رواتب الاعانات وذوي الإعاقة: ستطلق خلال اليومين المقبلين

بغداد/ المستقبل العراقي

أعلنت وزارة العمل والشؤون الاجتماعية، أمس الأربعاء، أن إطلاق رواتب شبكة الحماية وذوي الاعاقة والعمال المضمونين خلال اليومين المقبلين.

وقال مدير العلاقات والإعلام بالوزارة نجم العقابي في تصريح صحفي تابعه إن الوزارة خاطبت وزارة المالية لإطلاق رواتب الشرائح الثلاث المذكورة، التي أكدت أن توزيعها سيجرى بموعده المحدد ومن دون أي تأخير.

وأضاف أن الوزارة تعمل على توزيع رواتب المستفيدين المسجلين لديها، وهناك استعدادات استباقية بهذا الصدد من اجل إطلاق الرواتب».

إطلاق رواتب شبكة الحماية وذوي الإعاقة خلال اليومين المقبلين

بغداد/ المستقبل العراقي

تطلق وزارة العمل والشؤون الاجتماعية رواتب شبكة الحماية وذوي الاعاقة والعمال المضمونين خلال اليومين المقبلين. وقال مدير العلاقات والاعلام بالوزارة نجم العقابي في حديث صحفي، إن «الوزارة خاطبت وزارة المالية لاطلاق رواتب الشرائح الثلاث المذكورة، التي اكدت أن توزيعها سيجري بموعده المحدد ومن دون أي تأخير».

وأضاف أن الوزارة تعمل على توزيع رواتب المستفيدين المسجلين لديها، وهناك استعدادات استباقية بهذا الصدد من اجل اطلاق الرواتب».

الرشيد يعلن الضوابط والضمانات الخاصة بمنح قروض ذوي المهن الطبية

بغداد/ المستقبل العراقي

اعلن مصرف الرشيد، أمس الاربعاء، الضوابط والضمانات والية التقديم الخاصة بقروض ذوي المهن الطبية من الموظفين.

وذكر المكتب الاعلامي في بيان تلقت المستقبل العراقي نسخة منه، ان «القرض يوثق بموجب عقد بين المصرف المقرض والمقترض».

واضاف ان «التعليمات حددت الضمانة حسب المبلغ الممنوح وتضمنت توثيق المبلغ الذي يتراوح ما بين (١٥-٢٥) بكفالة كفيل موظف مثبت على الملاك الدائم وكفالة موظفين عدد (٢) لمبلغ يتراوح ما بين (٢٦-٤٠) مليون دينار ويمنح مبلغ (٤١-١٠٠) مليون دينار بكفالة كفيل بالاضافة الى ضمانة عقارية ترهن لصالح المصرف».

يشار الى ان المصرف وفي وقت سابق اعلن عن منح قروض تصل الى (١٠٠) مليون دينار لذوي المهن الطبية من الموظفين ويكون التقديم من خلال مراجعة فروع المصرف.

العتبة الحسينية تعلن إيقاف كافة المراسم العبادية والتجمعات داخل الصحن الشريف

كربلاء / المستقبل العراقي

اتخذت إدارة العتبة الحسينية المقدسة مجموعة اجراءات لتقلل احتمالية انتشار جائحة كورونا ضمن الموجة الثانية عن طريق الزيارة، فيما بينت أن لديها تنسيق عالٍ مع وزارة الصحة.

واوضح المتحدث الرسمي للعتبة الحسينية المقدسة افضل الشامي في بيان تلقت المستقبل العراقي نسخة منه إن تلك الاجراءات تمثلت بتقليل عدد المنتسبين المتواجدين في العتبة من خلال تخفيض الدوام الى نسبة (٥٠٪)، فيما تواصل إدارة العتبة العمل بقرارها السابق بإيقاف اقامة صلاة الجمعة، وصلاة الجماعة والتجمعات، فضلا عن ايقاف كافة المراسم العبادية والتجمعات مع رفع كافة انواع السجاد الموجود داخل الصحن الشريف، عدا الموجود في باب قبلة الإمام الحسين [عليه السلام] ، لافتا الى وجود قرار بسحب كافة الكتب من المكتبات داخل الصحن الشريف واستبدالها بكتيبات صغيرة.

واضاف الشامي انه كما يُفضل للزائر ان يصطحب معه (تربة الصلاة) وكتابه الخاص به لانه بحسب المختصين بالجانب الطبي من الممكن أن يكون هذا التلامس وسيلة لانتشار الفيروس.

التربية تعلن المضي بإكمال السنة الدراسية الكترونياً

بغداد/ المستقبل العراقي

اكدت وزارة التربية، أمس الاربعاء، مضيها في اكمال السنة الدراسية.

وذكرت الوزارة في بيان، تلقت المستقبل العراقي نسخة منه، ان «وكيل الوزارة للشؤون الفنية حسين صبري اللامي أكد على ان الوزارة تعمل بروح الفريق الواحد مع شركائها الداعمين لها لإكمال العام الدراسي وخاصةً بعد تفشي جائحة كورونا التي عصفت بالنظام التعليمي في جميع دول العالم بغية إعداد وصناعة جيل قوي من أبنائنا سواعد الغد ليقودوا المرحلة ويسهموا في نهضة وطنهم ومجتمعهم متسلحين بالعلم والمعرفة».

وأوضح اللامي ان «هناك تحديات كثيرة تُحيط بالمنظومة التعليمية في هذه المرحلة الحرجة، أذ يتطلب من الجميع التكاتف من اجل تهيئة البيئة المحفزة للمعلم والطالب لتحقيق الهدف المنشود والحث على اتباع التعليم (عن بُعد) في ظل الظرف الراهن، فضلاً عن المنصات التعليمية الأخرى».

وبين ان «التعليم الحقيقي يُعد أداة فاعلة في مسيرة التنمية الاقتصادية والاجتماعية لبناء الإنسان العراقي والوصول إلى المعرفة وبناء الشخصية السوية القادرة على العطاء».

بسم الله الرحمن الرحيم

إعلان

صادر من

شركة بغداد للمشروبات الغازية

مساهمة خاصة

رأسمالها (177,333,333,333) مليار دينار

دعوة إلى / السادة المساهمين الكرام في شركة بغداد للمشروبات الغازية مساهمة خاصة

م/ اجتماع الهيئة العامة المشترك مع الهيئة العامة لشركة مجموعة زاكي للتجارة العامة والصناعات الغذائية المحدودة

استنادا لاحكام المواد 87،88 من قانون الشركات (النافذ) رقم 21 لسنة 1997 وتنفيذاً لقرار مجلس الأدارة المتخذ بجلسته الاستثنائية الخامسة المنعقدة في 2021/02/22.

يسرنا دعوتكم لحضور الاجتماع المشترك للهيئة العامة لشركتنا والهيئة العامة لشركة مجموعة زاكي للتجارة العامة والصناعات الغذائية المحدودة الذي سينعقد في فندق بابل السياحي في تمام الساعة العاشرة من صباح يوم الخميس 2021/03/18 م ... للنظر في جدول الأعمال الخاص بالاندماج وهو (الموافقة على عقد التأسيس المعد من قبل الشركتين وفقاً لاحكام البند سادساً من المادة (150) من قانون الشركات رقم (21) لسنة 1997 المعدل) .

راجين حضوركم أو من ينوب عنكم من المساهمين (بموجب صك انابة أو توكيل الغير بموجب وكالة مصدقة من كاتب عدل على ان تودع الانابات والوكالات لدى هيئة الاوراق المالية قبل ثلاثة ايام على الاقل من الموعد المحدد للاجتماع وفقاً لاحكام المادة (91) من قانون الشركات) مع إبراز استشهاد من سوق العراق للاوراق المالية بالأسهم التي تحملونها أصالة وأنابه ووكالة وفقاً لأحكام المادة (91) من القانون اعلاه ، وفي حالة عدم حصول النصاب القانوني للاجتماع فسوف يؤجل الاجتماع إلى يوم الخميس المصادف 2021/03/25 م في نفس الزمان والمكان للنظر في جدول الاعمال .

ملاحظة : –

1- يتم ايداع الوكالات والانابات لدى هيئة الاوراق المالية قبل مدة لا تقل عن ثلاثة ايام من تاريخ انعقاد اجتماع الهيئة العامة وفقاً لاحكام تعديل قانون الشركات رقم (21) لسنة 1997 المعدل.

2- كما نهيب بالمساهمين الكرام ممن لم يستلموا شهادات الأسهم أو أرباح السنوات السابقة ((التي لم يراجع أصحابها لاستلامها)) مراجعة الشركة لاستلامها .

يسرنا أن نرحب بكم اجمل ترحيب ونشكركم مع فائق التقدير.

الحاج عصام كريم الاسدي

رئيس مجلس الإدارة

مجلس القضاء الاعلى
رئاسة محكمة استئناف صلاح الدين الاتحادية
دار القضاء في يثرب
محكمة الاحوال الشخصية في يثرب
العدد : ٢٤٦ / ٢٠٢١
التاريخ : ٢٤ / ٢ / ٢٠٢١
م / نشر فقدان
م / نشر فقدان
قدمت المدعوة (نجلاء مطلك انصيف) طلب نصبها قيمة على ولدها المفقود (وحيد صالح احمد) الذي فقد بتاريخ ٢٨ / ١٢ / ٢٠١٤ ولم يتم العثور عليه لحد الان تقرر نشره في صحيفتين محليتين رسميتين ومن لديه معلومات عن المفقود الحضور الى هذه المحكمة خلال عشرة ايام من تاريخ الاعلان لذا الحضور الى اقرب مركز شرطة .
القاضي
فائق مشعل صالح

اعلان
اقامت المدعية (فهيمه محمد عطيه) دعوى قضائية لتبديل اسمها وجعله (فرح) بدلا من (فهيمه) فمن لديه حق الاعتراض على ذلك مراجعة هذه المديرية خلال مدة اقصاها خمسة عشر يوما وفق المادة ٢٢ من قانون البطاقة الموحدة رقم ٣ لسنة ٢٠٠٦ .
اللواء
رياض جندي الكعبي
مدير الجنسية العام / وكالة

مجلس القضاء الاعلى
رئاسة محكمة استئناف صلاح الدين الاتحادية
دار القضاء في يثرب
محكمة الاحوال الشخصية في يثرب
العدد : ٢٤٥ / ٢٠٢١
التاريخ : ٢٤ / ٢ / ٢٠٢١
م / نشر فقدان
م / نشر فقدان
قدمت المدعوة (نجلاء مطلك انصيف) طلب نصبها قيمة على زوجها المفقود (صالح احمد حسين) الذي فقد بتاريخ ٢٨ / ١٢ / ٢٠١٤ ولم يتم العثور عليه لحد الان تقرر نشره في صحيفتين محليتين رسميتين ومن لديه معلومات عن المفقود الحضور الى هذه المحكمة خلال عشرة ايام من تاريخ الاعلان لذا الحضور الى اقرب مركز شرطة .
القاضي
فائق مشعل صالح

اعلان
الى الشريك / رياض عبد الرحمن مهدي
اقتضى حضورك الى صندوق الاسكان العراقي /فرع النهضة –وذلك لتثبيت اقرارك بالموافقة على قيام الشريك السيد (محمد احمد عباس) بالبناء على حصته المشاعة في القطعة المرقمة (١ / ٨٩١٥) بلدية التاجي – سبع البور – لغرض تسليفه قرض الاسكان . وخلال مدة اقصاها خمسة عشر يوم داخل العراق وشهر خارج العراق من تاريخ العراق وشهر خارج العراق من تاريخ نشر الاعلان وبعكسه سوف يسقط حقك في الاعتراض مستقبلا
وزارة الاعمار والاسكان
صندوق الاسكان العراقي

مجلس القضاء الاعلى
رئاسة محكمة استئناف واسط الاتحادية
محكمة بداءة بدره
العدد / ١١٥/ب/٢٠٢٠
التاريخ ٢٠٢١/٢/١٠
الى المدعى عليه (رحمن جاسم موسى)
اعلان
اقام المدعي السيد وزير الداخلية اضافة لوظيفته الدعوى المرقمة ١١٥/ب/٢٠٢٠ والذي يروم فيه اطفاء حق التصرف والاستملاك بمساحة ٦ دونم من الارض الزراعية الواقعة على العقار المرقم ١/١٦ مقاطعة ٣ نهير قيراوي كونها مستغله من قبل القطعات العسكرية التابعة لوزارتهم بناية القلعة ولمجهولية محل اقامتك عليه قررت المحكمة تبليغكم اعلانا بصحيفة محلية رسمية للحضور امام هذه المحكمة بتاريخ ٢٠٢١/٢/٢٨ الساع التاسعة صباحا وعند عدم حضورك او حضور من ينوب عنك قانونا ستجري المرافعة بحقك غيابا وعلنا وفق الاصول
القاضي
صباح حسن العتابي

فقدان
فقد مني الوصل المرقم ٦٧٣٣٨٥ الصادر من مديرية بلدية الحيدرية بمبلغ قدره ٢٧٥٠٠٠ بأسم / احمد عبد زيد شباط فعلى من يعثر عليه تسليمه الى جهة الاصدار

مجلس القضاء الأعلى
رئاسة محكمة استئناف المثنى الاتحادية
محكمة بداءة السماوة
العدد : ١٩٤٠/ب/٢٠١٥
التاريخ : ٢٠٢١/٢/١٧
م/إعلان
عطفا على الحكم الصادر من محكمة بداءة السماوة بالعدد (١٩٤٠/ب/٢٠١٥) بتاريخ ٢٠١٦/٧/٣١ المتضمن ازالة شيوع العقار المرقم (١٤٩/م٨) ابو جويلانة والموصوف ادناه بالمزايده العلنية لمدة (ثلاثين) يوما واعتبارا مكن اليوم التالي للنشر، فعلى الراغبين بالشراء مراجعة محكمة بداءة السماوة في تمام الساعة الثانيه عشر ظهرا مستصحبين معهم التأمينات القانونيه (١٠٪) من القيمة المقدرة البالغة (١،٠١٤،٠٠٠،٠٠٠) مليار واربعة عشر مليون دينار بصك مصدق ان لم يكونوا من الشركاء (مع تقديم البطاقة الوطنية او هوية الاحوال المدنية وشهادة الجنسية العراقي) وعند انتهاء المده المذكوره ستجري الاحالة القطعيه وفقا للاصول مع العلم ان الدفع نقدا والدلالية على المشتري واذا صادف يوم الاحالة عطلة رسميه فيكون اليوم الذي يليه موعدا لذلك.
القاضي الاول
فليح حسن جاسم
الاوصاف:- المساحة (٣٥ دونم و٨ أولك)
١-جنسه العقار حسب واقع الحال ارض زراعية تسقى بالواسطة شيدت عليها ستة دور سكنية ومشتمل ملحق باحدها مغروسا فيها بعض اشجار النخيل المتفرقة في الجزء الجنوبي منها وان الدار الاولى تعود الى (بشير زغير جبار) مبنية من الطابوق والاسمنت مسقفة بالحديد (الشيلمان) والارضية مبلطة بالكاشي وتشتمل على ثلاث غرف نوم وصالتين وغرفة استقبال مبلطة بالسيراميك وصالة ومطبخ ومجموعة صحية ، وان جدار السيراميك بارتفاع ١٢٠ سم والطارمة والبيتونة مسقفة بالكونكريت المسلح وان الدار مشغولة من قبل زوجة المتوفي (بشير زغير جبار) وابنه (محمد بشير) وبقية الورثة.

وزارة العدل
ملاحظية التسجيل العقاري في الرميثة
اعلان طلب تسجيل عقار مجدد
طالب التسجيل المجدد (حميد عبد الله راضي)
بناءا على الطلب المقدم الى هذه الدائرة بتاريخ ٢٠٢١/٢/١٦ لتسجيل تمام العقار تسلسل (١٠٦٢) محلة (الشرقي) الواقع في الرميثة بأسمه باعتباره حائزا له بصفة المالك للمدة القانونية ولغرض تثبيت الملكية المذكورة تمهيدا للتسجيل وفق القانون (٤٣) لسنة ١٩٧١ المعدل ، قررنا اعلان هذا الطلب فعلى من يدعي بوجود علاقة او حقوق عينية او شخصية على هذا العقار تقديم ما لديه من طلبات او دفوع او اعتراضات خلال مدة (ثلاثون) يوما اعتبارا من اليوم التالي لنشر الاعلان وكذلك الحضور في موقع العقار في الساعة العاشرة صباحا من اليوم التالي لانتهاء مدة هذا الاعلان وذلك لاثبات ما لديه من حقوق موقعيا اثناء الكشف الذي سيجري في الموعد المذكور اعلاه وسوف يتم لصق نسخة من هذا الاعلان في موقع العقار وفي لوحة الاعلانات الخاصة بدائرة التسجيل العقاري وسوف يتم تزويد دوائر المالية والاوقاف بنسخة منها.
رئيس الدائرة
الملاحظ/ سلام نعيم عبد الله

رئاسة محكمة استئناف النجف الاتحادية
محكمة الأحوال الشخصية في النجف
العدد : حجة وفاة/٣٦٤٨
التاريخ: ٢٠٢٠/١٢/٢٩
إلى / المدعو (زيد عميد غثيث)
إعلان
قدم طالب حجة الوفاة (ليلى شهيد علي) طلبا إلى هذه المحكمة يروم فيه استصدار حجة وفاة بحق المدعو (زيد عميد غثيث) قررت المحكمة تبليغك في الصحف المحلية فعليك الحضور أمامها خلال عشرة أيام من تاريخ نشر الإعلان وبخلافه سيتم النظر بالطلب وفق القانون .
القاضي
حسن جواد الحبيب

اعلان تبليغ مدين مجهول الاقامة

[illegible]

مجلس القضاء الأعلى
رئاسة محكمة استئناف النجف الاتحادية
محكمة بداءة النجف
العدد : ٧٩٦/ب٢/٢٠٢١
التاريخ : ٢٠٢١/٢/٢٤
اعلان
إلى/ المدعى عليهما (سيف محمد كاظم و صادق محمد كاظم)
أقام المدعي (المدير المفوض لمؤسسة الاسكان التعاونية اضافة لوظيفته) الدعوى المرقمة أعلاه ضدكما والذي يطلب فيها الحكم (بالزامكما بتأديتكما له و بالتكافل والتضامن بينهم مبلغاً قدره (١٢٥٠$ عن القرض المؤرخ ٢٠١٩/٢/١٣ ،ونظرا لثبوت مجهولية محل إقامتكما حسب شرح القائم بالتبليغ في محكمة بداءة مدينة الصدر واشعار مركز شرطة الكرامة ج ح ١٤/محاكم ، لذا تقرر تبليغكم إعلانا بصحيفتين محليتين يوميتين بموعد المرافعة ٢٠٢١/٣/٣ الساعة التاسعة صباحا وعند عدم حضوركما أو إرسال من ينوب عنكما سوف تجري المرافعة بحقكما غيابيا وعلنا وفق الأصول.
القاضي
حربي طارش لفتة

وزارة العدل
دائرة تنفيذ
مديرية تنفيذ النجف
رقم الاضبارة: ٦٩٨/ ٢٠١٦
التاريخ : ٢٤ / ٢/ ٢٠٢١
((اعلان))
تبيع مديرية تنفيذ النجف العقار تسلسل (١٠٨٥/ ٢) حي الامير الواقع في النجف العائد للمدين (المدير المفوض لشركة مصرف الاقتصاد والاستثمار والتمويل مازن كامل الياس) حسب الكتاب المرقم (ش/ هـ/١٢٢٤٣) في ٢٠١٩/٤/٣٠ الصادر من دائرة مسجل الشركات المحجوز لقاء طلب الدائنين (لميعة عزيز عبود ونجاة عبد نجف و احمد و وئام و حيدر و سلام و علي و سليم ونعيم و فاتن و منى اولاد وبنات سامي عبد الكريم) اضافة الى تركة مورثهم سامي عبد الكريم حسين ، البالغ (١٢٦،٧٢٦،٨٤٤) مائة وستة وعشرون مليون وسبعمائة وستة وعشرون الف وثمانمائة واربعة واربعون دينار، فعلى الراغب بالشراء مراجعة هذه المديرية خلال مدة (ثلاثين) يوما تبدأ من اليوم التالي للنشر مستصحبا معه التأمينات القانونية عشرة من المائة من القيمة المقدرة بصك مصدق مع بطاقة الاحوال المدنية وشهادة الجنسية وان رسوم التسجيل والدلالية على المشتري.
المواصفات :ـ
١- موقعة ورقمه / جزيرة النجف – حي الامير ٢/١٠٨٥
٢- جنسة ونوعة : دار
٣- حدوده واوصافه : بلدية النجف
٤- مشتملاته : العقار يقع على الشارع الخدمي والموازي لشارع الكوفة وهو ركن ويحتوي على ثلاثة ابواب يتكون من ساحة امامية مبلطة بالكرانيت وحديقة وهناك مدخل يؤدي الى قاعة مبلطة بالشتايكر العادي وصالة استقبال سقفها مرتبط بالطابق الاعلى وحمام وتواليت وكليدور وغرفة وغرفة اخرى محصنة فيها الخزينة وهناك منور وان ارضية الطابق الاول مبلطة بالكاشي الموزائيك والجدران ملبوخة بالورق ومطلية بالبوية وهناك اجزاء مغلفة بالسيراميك ويوجد سلم يؤدي الى الطابق الاول ويوجد في الطابق الاول كليدور وغرفة وصالة وان الارضية من الكاشي الموزائيك والجدران مطلية بالورق وغرفة متخذة كمخزن سقفه من السندويج وان السقف من الكونكريت المسلح وهناك سلم يؤدي الى السطح والارضية مبلطة بالفرشي وان عموم العقار مجهز بالماء والكهرباء علما ان الكهرباء مقطوعة من الرئيسي لاكثر من ثلاث سنوات حسب افادة الحارس.
٥- مساحته : حسب السند المرفق بالاضبارة ٦٨٨م٢
٦- درجة العمران : جيد
٧- الشاغل : الحارس (حاتم محمد سلمان) ولم يبين يرغب بالبقاء بعد البيع بصفة مستأجر من عدمه
٨- القيمة المقدرة : (٩٦٩،٦٠٠،٠٠٠) تسعمائة وتسعة وستون مليون وستمائة الف دينار

التعليم الإلكتروني.. الحاجة والمتطلبات

حسين المولى

صار من الواضح للعيان ان العالم يتقدم بسرعة كبيرة، وهذا التقدم التقني يحتم علينا السير مع رَكبهِ ولا يمكن الهروب للوراء من دون الولوج في هذا العالم، فالتقنية هي الرافدُ الحقيقي لبناءِ المجتمعات وتقدمها وتطورها لا يمكن للدول التقدم لتكون في مصاف الدول الذكية من دون التقنية، وأبرز ما ارفدتنا التقنية من وسائل تساعدنا على ديمومة الأعمال وممارسة النشاطات اليومية والتعليمية هو ما يعرف اليوم بالتعليم عن بُعدٍ، فيعرف بأنه وسيلة تدعم العملية التعليمية وتنقلها من طور التلقين لطور الإبداع والتفاعل، إذ يمتاز بالحس الابداعي من خلال تفاعل الأستاذ مع الطلبة، كم انه يوفر الرجوع للمادة في وقتٍ لاحق وغيرها من المميزات التي تواكب هذا التطور، فمع ظهور جائحة كورونا نجد غالبية الدول قد سَرعت خُطى تطبيق هذه التقنية في التعليم بعد ان كانت مهملة في بعض من الدولِ التي لا تؤمن بالتعليم الإلكتُروني وتعزو السبب في ان هذه الوسيلة تقلل من الجهد العقلي للطالب، ولكن يمكننا القول بأن هذا الرأي محل نظر ونقد لدينا لانه لا يجانب الحقيقة والواقع بشيء، فالتعليم عن بُعد ما هو إلّا وسيلة ترتكز عليها العملية التعليمية في سبيل ديمومة الحق البشري في التعليم وليست ظاهرة وحدها، فالتعليم عن بُعد وسيلة في نقل المعلومة من الواقع الحقيقي للواقع الافتراضي بشروطه ومُحدداتهِ، فالصف فيه تحول من صورةٍ اعتدنا عليها لصورةٍ حديثة تواكب الرَكب العالمي، وما نشاهده في دول العالم الثالث هو صورة يمكن القول بأنها نظام تعليم بدائي؛ بسبب فقدان البنية التحتية التي يحتاجها هذا الرافد من التقنية، لذلك يتوجب توافر مجموعة كبيرة من الشروط وبناء منظومة متكاملة في سبيل العمل بصورة مُثلى من أجل تطبيق نظام تعليمي حديث ومميز، فلا يمكن ان تكون هناك بدائية في العمل وهناك تجارب حية لهكذا أنموذج فيمكن الاهتداء بأي أنموذج ناجع ويتلاءم مع الواقع التعليمي الحديث، ولا يمكن انكار ان الكثير من الدول تحتاج لِبنية تحتية في شبكة الإتصال حتى تساعد من نمو هذا المشروع لأنه في النهاية وبلا شك ان شبكة الاتصال تلعب الدور المهم والبارز في تفعيل هذه المنظومة ان لم نقل انها كلّ شيء فيها، فمن غير المتصور وجود تعليم عن بُعد من غير اتصال شبكي معلوماتي مؤمن وفعال بشكل يساعد الطالب والأستاذ على الاستخدام الامثل له.

من المسؤول عن تقلص الحصة التموينية؟

زهير كاظم عبود

شكلت مفردة الحصة التموينيَّة للمواطن العراقي عوناً لمواجهة الأوضاع الاقتصادية الحرجة التي تمرُّ بها البلاد والعباد، واعتمدت الغالبية من طبقات العراقيين الفقيرة في تدبير أمورها المعيشيَّة على مفردات هذه الحصة التي كانت متنوعة ومنصفة وتستر الحال.

ونتذكر جميعاً أنَّ أصل هذه الحصة التي لجأت إليها الحكومات المتعاقبة بسبب فرض العقوبات الدوليَّة على العراق بعد احتلاله لدولة الكويت في آب ١٩٩١، إذ قررت الأمم المتحدة فرض حصار قاس وشامل على الشعب العراقي لم يؤثر قطعاً في السلطةً الحاكمة حينها، وبناءً على هذا الحصار تعرض الشعب العراقي الى حالة من شح وانعدام الغذاء والدواء، بالنظر لتوقف أو عرقلة عمليات بيع النفط العراقي، وهو المصدر الأساس للميزانيَّة العراقية، وإيراداته تشكل المصدر الأول في عمليات استيراد المواد الغذائيَّة والأدويَّة والسلع وحركة الاقتصاد والسوق، ما أثر في واقع الحياة الاقتصاديَّة والاجتماعيَّة للعراقيين وخصوصاً شريحة الفقراء، ونتيجة لمعاناة الناس بادرت اللجان المختصة في المنظمة الدوليَّة الى طرح مشروع تصدير النفط العراقي بإشراف الأمم المتحدة مقابل استيراد السلع الغذائيَّة والأدوية المسموح بها وذلك في العام ١٩٩٥.

بقي هذا البرنامج يمد المواطن العراقي بالمواد الغذائية الأساسيَّة وبأسعار رمزيَّة فرضتها الحكومة، كانت معيناً للمواطن العراقي وخصوصا ذوي الدخل المحدود والفقراء، واستمرت عملية توزيع المواد الغذائية بين المواطنين بموجب نظام البطاقة التموينية، وبعد نهاية النظام الدكتاتوري في نيسان ٢٠٠٣ أعلن برنامج الغذاء العالمي التابع للأمم المتحدة أنَّ الحصة التموينية التي كانت مُتبعة أيام النظام السابق نتيجة العقوبات الاقتصادية سوف يُعاد العمل بها بعد انقطاع لما يزيد على الشهرين بسبب الحرب، وبعد العام ٢٠٠٣ تراجع نظام الحصة التموينيَّة تدريجياً، فخسر المواطن مفردات عديدة غابت عن التموينية، فصلاً عن حالة عدم الانتظام وعدم الانسيابيَّة في مواعيد التوزيع، رافق ذلك إلزام المواطن بتسلم سلع غذائيَّة رديئة أو تالفة، وأحيانا غير صالحة للاستهلاك، واقترنت الحصة التموينية بالارتباك وعدم وجود تبريرات لحجبها فترات غير قصيرة.

ومع ظهور حالات الفساد، ازدادت أعداد الفقراء والمحرومين في المجتمع العراقي، كما ازدادت أعداد العاطلين عن العمل، وتوسعت عمليات استيراد المواد الغذائية والدواء، إلا أنَّ ما يصل الى المواطن يكاد يكون ضئيلاً لا يسد رمق الأسر الفقيرة ولا تضمها رزمة الحصة التموينية، ومع التوسع في عمليات تصدير النفط بعد أنْ رفعت الأمم المتحدة أحكام العقوبات المفروضة على العراق، وازدياد صادرات النفط مع ارتفاع أسعاره في تلك الفترة، لم يلمس المواطن تبريراً مقنعاً لإيقاف توزيع تلك الحصة التموينية أو التلكؤ بمفردات ووقت التوزيع، ووصل الأمر أن تطرح الحكومة مشروعاً تبدل فيه نظام الحصة التموينيَّة بنظام التعويضات النقدي للمواطن كبديل عن القيمة النقديَّة لشراء الطعام، مع ما يجتاح السوق من ارتفاعٍ بأسعار المواد الغذائيَّة الضروريَّة.

ومع طرح هذا المشروع الذي واجهه العراقيون بالرفض والغضب وعدم الاهتمام، بادرت الحكومة الى طرحه كمشروع قانون، بقي العراقيون ينتظرون قوانين وقرارات تعينهم وتنصفهم لمواجهة أعباء الحياة مع تفشي البطالة وتوقف المشاريع.

مثلما رافق كل هذه الأمور ارتفاعٌ تدريجيٌّ في أسعار المواد الغذائيَّة والأدويَّة، وتردي الخدمات بشكل عام، ومع توفر اغلب السلع الغذائية في السوق العراقية من قبل تجار القطاع الخاص، يشير ذلك الى عدم قدرة وزارة التجارة على التنافس مع التجار الذين بدؤوا يفرضون أسعارهم العالية على المواطن من دون رادع أو رقيب. فإذا كانت البطاقة التموينية ضماناً للفقراء من أبناء العراق فإنها بالتأكيد تحتاج الى نظام عملي وعلمي يضمن ديمومة واستمرار استيراد المواد الضروريَّة وإيصالها الى المواطن العراقي، وفق برنامج يضمن جودة نوعيتها وتنافسها مع السلع البديلة، مع التصدي لحالات الفساد وفق الصيغ القانونية الفاعلة والمشددة بوصفها تشكل جناية تستهدف الشعب في ظل أوضاع اقتصادية حرجة، والإفادة من تجربة الأمم المتحدة في الإشراف على البرنامج المذكور ونجاحه.

ومن الجدير بالذكر أنَّ مهمة توزيع الغذاء بين الفقراء والمحرومين من بين أولويات مهمة الحكومة، والتي لا يمكن التنصل عنها لأي سبب كان، كما أنَّ المساهمة في استقرار السوق وثبات أسعار السلَع الغذائية مهمة وطنيَّة يتضمنها البرنامج الحكومي، وفي بلدٍ تصل ميزانيته وإيراداته الى مبالغ تشبه الخيال، لا يعقل أنْ يبحث أبناؤه عن موادَّ غذائية تعينهم على قساوة العيش وظروف الحياة، كما أنَّ نظاماً بديلاً لا يمكن أنْ يكون ثابتاً مع تغير أسعار السوق وارتفاع أسعار العملة الأجنبية مقابل الدينار.

إنَّ إعادة النظر في قضية توزيع المواد الغذائية للمواطن العراقي من قبل لجان مختصة أضحت مطلباً ملحاً، يستوجب أنْ تقوم الحكومة بدورها الفاعل والدستوري في العمل على أسس اقتصاديَّة حديثة بما يضمن كرامة المواطن ويشجع القطاع الخاص وتنميته.

الحصة التموينيَّة ضرورة تواجه به طبقة الفقراء غلاء وجشع تجار المواد الغذائية، ونظام البطاقة التموينية يوفر للمواطن حاجاته الأساسية بأسعار رمزية لا يمكن أنْ يعوضها البديل المالي، كما أنَّ نسبة الفقر قد زادت في المجتمع العراقي، فضلا عن ازدياد ملحوظ في نسبة البطالة.

علينا أنْ نفكر بصوتٍ عالٍ بأنَّ تلك الحصة التموينية التي ساعدت أسراً كثيرة وطبقة واسعة من الفقراء في ضمان لقمة العيش، أسهمت في سد رمقهم وأشبعتهم بكرامة، وأنَّ توقفها بأي شكل من الأشكال لا يخدم العراق ومستقبله ولا يوفر ضمانة اجتماعية أو صحيَّة ولا مقومات العيش الاساسية التي أوجبها الدستور، ويتطلب الأمر سؤال مجلس النواب في معرفة أسباب تردي حصة العراقيين من الغذاء؟ وأن نتساءل لماذا صار حال البطاقة التموينيَّة الى ما صار إليه اليوم؟

لا تستهينوا بمطالبات الفقراء لأنهم القاعدة العريضة التي تحتاج للدعم والمساندة، كونوا حريصين على تأمين قوتهم، وكونوا ايضا صادقين في تشخيص الخلل والوقوف ضد كل محاولات المماطلة أو التسويف في مجال البطاقة التموينية للناس.

اعادة اعلان
مناقصة استيرادية

١٤/م / د ي ا/ ٢٠٢٠ (تجهيز ١٥٠ طن شريط نحاسي ذو الرقم الرمزي R144/B لمحولات التوزيع سعة KV 11/400 وحسب المواصفات الفنية وقائمة جدول التسليم

تاريخ الغلق (٢٨/٣/٢٠٢١) (معلنة للمرة الثانية)

يسر (وزارة الصناعة والمعادن /شركة ديالى العامة) بدعوة مقدمي العطاءات المؤهلين وذوي الخبرة لتقديم عطاءاتهم بموجب الوثائق القياسية الالزامية وبعكسه يهمل العطاء مع ملاحظة ما يأتي :

١ ـ على مقدمي العطاء المؤهلين والراغبين في الحصول على معلومات اضافية الاتصال (شركة ديالى العامة) وعبر البريد الالكتروني (WWW.dialacompany.com) وكما موضحة بالتعليمات لمقدمي العطاءات مع ملاحظة ما يلي :

أ ـ المبلغ التخميني الاجمالي لكلف التصنيع للمناقصة هو (٣٣٠٠٠٠) دولار امريكي (فقط ثلاثمائة وثلاثون الف دولار لاغيرها) يضاف اليه سعر LME للنحاس لاجمالي الكمية في يوم فتح العطاءات لغرض احتساب السعر الاجمالي للعطاء ، واصل CIP مخازن شركة ديالى العامة

ب ـ مقدار مبلغ التأمينات الاولية للمناقصة هو (٩٩٠٠) دولار امريكي (فقط تسعة الاف وتسعمائة دولار لا غيرها) والمطلوب تقديمها مع العطاء

ج ـ ان سعر بيع مستندات للمناقصة هو (١٥٠٠٠٠) دينار عراقي (مائة وخمسون الف دينار عراقي) غير قابل للرد الا في حال الغاء المناقصة من قبل شركتنا حيث تعاد ثمن الوثائق فقط دون تعويض لمقدمي العطاءات

هـ ـ على مقدم العطاء ان يستخدم نموذج صيغة العطاء الموجود في القسم الرابع (نماذج العطاء) ويجب ان يتم تعبئة النموذج بالكامل دون اي تغيير في شكله لن تقبل اي بدائل كما ويجب تعبئة جميع الفراغات بالمعلومات المطلوبة

*ملاحظة / تعفى الشركات الاجنبية الرصينة التي ليس لديها فرع او تمثيل رسمي او وكيل تجاري مسجل في العراق من تقديم وصل شراء مستندات المناقصة

*ان شركتنا غير ملزمة بقبول اوطا العطاءات سعرا

*في حال كانت طريقة الدفع (نقدا) فيتم الدفع بـ (الدينار العراقي وبما يعادل قيمة الدولار حسب نشرة البنك المركزي العراقي ليوم اطلاق المستحقات للمواد المجهزة

*تقديم تعهد خطي في القسم القانوني لشركتنا بعدم التعامل مع الكيان الصهيوني والمؤسسات والشركات التابعة لها

٢ ـ متطلبات التاهيل المطلوبة : (كما مبينة في وثائق العطاء)

٣ ـ يتم تسليم العطاءات الى العنوان الاتي (شركة ديالى العامة / طريق بغداد بعقوبة الجديد ـ قرب تقاطع القدس) وان اخر موعد لتسليم العطاء سيكون الساعة الثانية ظهرا من تاريخ غلق المناقصة في ٢٨/٣/٢٠٢١ وان العطاءات المتأخرة سوف ترفض وسيتم فتح العطاءات بحضور مقدمي العطاءات او ممثليهم الراغبين بالحضور في العنوان الاتي (مقر شركتنا / غرفة لجنة فتح العروض) في الساعة التاسعة صباحا ليوم ٢٩/٣/٢٠٢١ وفي حالة مصادفة يوم الغلق عطلة رسمية يكون اليوم التالي للدوام الرسمي هو اخر موعد لتسليم العطاء ويعتبر موعد الغلق

المهندس
عبد الستار مخلف عليوي
معاون المدير العام / وكالة

GAZPROM NEFT

شركة غازبروم نفت بدرة بي. في.

إعلان المناقصة

تدعو شركة غازبروم نفت بدرة بي في.، مشغل عقد التطوير والإنتاج لحقل بدرة لمنطقة بدرة التعاقدية (المشار إليها بـ"المشغل") الشركات ("مقدمي العطاءات") للمشاركة في المناقصة التالية:

المناقصة رقم 1393
اسم المناقصة: التحفيز الحمضي للآبار في حقل بدرة النفطي، جمهورية العراق

ويمكن لمقدمي العطاءات أن يحصلوا على وثائق هذه المناقصة بعد تقديم طلب خطي (على ورقة رسمية للشركة المقدمة العطاء موقعة من قبل ممثل مخول لها) يحتوي على الاسم الكامل لمقدم العرض ورقم الهاتف والفاكس والعنوان البريدي والبريد الإلكتروني حيث ستُرسل الوثائق للمناقصة، وأيضا على الاسم الكامل ووظيفة الشخص المخول للاتصال. ويرسل هذا الطلب الخطي للعنوان التالي التابع للمشغل:

Tenders-Services@gazpromneft-badra.com.

بعد استلام الطلب الخطي من مقدم العطاء سيرسل المشغل وثائق المناقصة إلى مقدم العطاء عن طريق البريد الإلكتروني دون أن يتحمل أية مسؤولية عن الفقدان أو التأخر.

ملاحظة: يتم إرسال وثائق المناقصة إلى مقدمي العطاءات بعد توقيعهم اتفاقية السرية مع المشغل.

يرجى الملاحظة أنه من أجل المشاركة في عمليات التقييم ضمن هذه المناقصة يجب على مقدم العطاء أن يستجيب للشروط التالية التي تعتبر الحد الأدنى المطلوب:

- امتلاك خطاب عدم ممانعة صادر من الهيئة العامة للضرائب في وزارة المالية
- امتلاك رخصة للعمل ونقل مواد متفجرة؛
- تجربة عمل في جمهورية العراق؛
- تجربة عمل في مجال التحفيز الحمضي في جمهورية العراق؛
- القدرة والرغبة في بدء العمل في البئر في خلال 3 أشهر من تاريخ توقيع العقد؛
- امتلاك ورشة عمل في العراق أو الاستعداد لإنشاء ورشة العمل في العراق؛
- تقديم المعدات والتكنولوجيا التي تتناسب مع شروط نطاق العمل؛
- توفر السدادات للعزل المؤقت في مخازن ورشة العمل في العراق أو القدرة على توصيلها إلى حقل النفط في خلال 30 يوما؛
- امتلاك البرامج والقدرة على احتساب مختلف سيناريوهات التحفيز أثناء مرحلة التخطيط؛
- امتلاك فريق صحة وسلامة لديه خبرة عمل في هذا المجال ما لا تقل عن ثلاث سنوات؛
- امتلاك معايير السلامة؛
- امتلاك معدات السلامة بما في ذلك معدات السلامة (H2S) ومعدات الحماية الشخصية؛
- تقديم ضمان مصرفي بمقدار50,000.00 دولار أمريكي؛
- الاستعداد لتقديم ضمان الأداء المصرفي بمقدار لا يقل عن 10% من قيمة العقد في حال إحالة العقد إلى المشارك؛
- توفير شروط تتناسب مع المتطلبات الأمنية للمشغل؛
- قبول الشروط والأحكام الأساسية الواردة في مسودة العقد التي سيقدمها المشغل ضمن هذه المناقصة.

سيقوم المشغل باستقطاع مبلغا محددا في وثائق المناقصة مقابل إعلانها، أو إعلان التمديد الإضافي، إذا انطبق الأمر، من الفاتورة الأولي ضمن العقد الموقع مع مقدم العطاء الفائز.

إن أقصى موعد لتقديم العطاءات ضمن هذه المناقصة (يوم وساعة انتهاء تقديم العطاءات) هو الساعة الخامسة مساءً (بالتوقيت العالمي / غرينتش (+3:00) اذار 18 2021 .

في حال تمديد الموعد النهائي بموجب هذا المناقصة، سيقوم المشغل بنشر المعلومات عن يوم وساعة الاستحقاق الجديدين.

الاستراتيجية: المناقصة مفتوحة، حيث يُقدم ظرفان منفصلان للعرض الفني وللعرض التجاري تباعا.

التقييم: (1) يتم فتح وتقييم العروض الفنية أولا. (2) يتم تقييم العروض التجارية فقط للمقدمين الناجحين في التقييم الفني، حسب إجراءات المناقصة المعتمدة من قبل المشغل. (3) يتم إرجاع الأظرف المحتوية على العروض التجارية للمشاركين الذين فشلوا في التقييم الفني دون فتحها بطلب منهم.

ستُوضح تفاصيل شروط وأحكام المناقصة في وثائق المناقصة.

يملك المشغل الحق في قبول أو رفض أي عطاء بموجب المناقصة، أو إلغاء المناقصة في أي وقت قبل إحالة العقد دون أن يتحمل أية مسؤولية تجاه أي مقدم عطاء أو دون أن يبرر أسباب اتخاذه الخطوات من هذا القبيل.

شركة غازبروم نفت بدرة بي في./ قسم العقود والمشتريات

GAZPROM NEFT

GAZPROM NEFT BADRA B.V.
TENDER ANNOUNCEMENT

Gazprom Neft Badra B.V., the Operator under the Development and Production Service Contract for the Badra Contract Area (the “Operator”), hereby invites the companies (the “Bidders”) to participate in the following Open (Public) Tender:

TENDER No. 1393
TENDER NAME: ACID STIMULATION OF WELLS, BADRA OILFIELD, THE REPUBLIC OF IRAQ

Please be informed that the Bidders may receive the Tender Documentation under this Tender upon submission of a written request (made on the Bidder’s letterhead and signed by the authorized representative) indicating the full name of the Bidder, phone, fax, post address, e-mail address for sending the Tender Documentation and full name and position of the contact person to the following Operator’s e-mail address:

Tenders-Services@gazpromneft-badra.com.

Upon receipt of a written request from the Bidder, the Operator will send the Tender Documentation to such Bidder by e-mail without any responsibility for loss or late delivery.

Note: Tender Documentation will be sent to the Bidders upon signing a Confidentiality Agreement with the Operator.

Please note that in order to be considered for further evaluation under this Tender, the Bidder as a minimum shall:

- have a No-Objection letter issued by Ministry of Finance, General Commission for Taxes;
- have licenses for handling and transportation of explosives;
- have an experience of working in the Republic of Iraq;
- have an experience in acid stimulation in the Republic of Iraq;
- to be capable and willing to start work on the well within 3 months from the date of the contract signing;
- to have a workshop facility in Iraq or to be ready to set up a workshop facility in Iraq;
- propose equipment and technology that comply with the requirements of Scope of Work;
- to have available plugs for temporary isolation in workshop facility in Iraq or to be able to deliver it to the oilfield within 30 days;
- have software and be able to calculate different stimulation scenarios during planning stage;
- to have competent HSE Staff with at least 3 years of experience in HSE;
- to have Safety Standards;
- to have Safety Equipment including H2S Safety Equipment and PPE;
- to provide the bank guarantee (bid bond) in the amount of USD 50,000.00;
- be ready to provide the bank guarantee (performance bond) in the amount of 10% of the contract price, in case the Bidder is awarded the contract;
- to comply with the Operator’s security requirements;
- Accept key terms and conditions of the draft contract provided by the Operator under this Tender.

The Operator will deduct an amount specified in the Tender Documentation for tender announcement and further extension announcement, if applicable, from the first invoice under the contract signed with the successful Bidder.

The deadline for submission of bids under this Tender (Bid Due Date & Time) is 17:00 (UTC/GMT+3:00) March 18, 2021.

In case of the deadline extension under this Tender, the extended Bid Due Date & Time will be published by the Operator accordingly.

Strategy: Open (Public) Tender with two (2) separate envelopes for Technical bid and Commercial bid.

Evaluation: (1) Technical bids shall be opened and evaluated first. (2) Commercial Evaluation shall be conducted only for technically qualified bidders in accordance with the Operator’s Tender Procedures. (3) Envelopes with commercial offers of the disqualified bidders should be returned unopened upon request.

Detailed terms and conditions of the Tender will be provided in the Tender Documentation.

The Operator reserves the right to reject any bid submitted by the Bidder under this Tender, or terminate this Tender, at any time prior to award of the contract, without incurring any liability towards any Bidder submitted the bid or justifying the grounds for such actions.

Gazprom Neft Badra B.V. Contracts and Procurement Department

وزارة الدفاع / الدائرة القانونية / المحكمة العسكرية الاولى

اعلان
رزمة (١/ ٢٠٢١)

الى المتهمين الغائبين المدرجة اسمائهم وعناوين سكنهم، لما كنتم متهمين وفق المواد المؤشرة ازاء اسمائكم في القضية المبينة ادناه وبما ان محلات اقامتكم مجهولة لذا اقتضى تبليغكم في الصحف المحلية على ان تحضروا امام المحكمة العسكرية الاولى خلال مدة ثلاثين يوما من نشر هذا الاعلان في الصحف وعند عدم حضوركم سوف تجرى محاكمتكم غيابيا وتحجز اموالكم المنقولة وغير المنقولة ويطلب من كافة الموظفين العموميين القاء القبض عليكم وتسليمكم الى اقرب جهة عسكرية او مركز شرطة ويلزم الاهليين الذين يعلمون محل اختفائكم باخبار الجهات المسؤولة بذلك.

العميد الحقوقي
ياسين عبد حسين
رئيس المحكمة العسكرية الاولى

ت	اسم المتهم الرباعي واللقب	عنوان السكن	مادة الاتهام	عدد الدعوى
١	ملازم اول عبد الله نشوان عباس عبد الامير	بغداد – حي القاهرة م ٣٠٧ ز ٨ د ١/١٠	٣٣/اولا و٦٢/ثانيا/ثالثا/ ق ع ع	٢٠٢١/ ٢٦١
٢	ن ع محمد كريم نصيف جاسم	ديالى – الخالص قرب حسينية عبد الله الرضيع	٣٣/اولا و٦٢/ثانيا/ثالثا/ ق ع ع	٢٠٢١/ ١٦٠
٣	ج ط يوسف حمودي جاسم محمد	بغداد – حي الجهاد –قرب جامع محمد	٣٣/اولا من ق ع ع	٢٠٢١/ ٢١٤
٤	ن ع بارق بهمان جمعة حسين	ديالى – المقدادية - حي فلسطين	٣٣/اولا من ق ع ع	٢٠٢١/ ٢١٣
٥	ج ط منصور بجاي كاظم علي	الديوانية – الحمزة – منطقة الجعفرية	٣٣/اولا من ق ع ع	٢٠٢١/ ٢١٥
٦	ج ط مصطفى عباس خضير عباس	بغداد – الكرخ – العلاوي – م ٢١٦ ز ٦٦	٣٣/اولا و٦٢/ثانيا/ثالثا/ ق ع ع	٢٠٢١/ ٢٨٨
٧	ن ع علي فؤاد عبد الكريم عباس محمد	كركوك – العروبة – حي النصر	٣٣/اولا من ق ع ع	٢٠٢١/ ١٢٦
٨	ن ع احمد عداي عايد محمد مبارك	نينوى – ناحية ربيعة – قرية مشيرفة	٣٣/اولا و٦٢/ثانيا/ثالثا/ ق ع ع	٢٠٢١/ ٢١٦
٩	ن ع محمد رشيد صكبان عبد بدوي	واسط – كوت - حي الزهراء	٣٣/اولا و٦٢/ثانيا/ثالثا/ ق ع ع	٢٠٢١/ ٢٢١
١٠	ج أ رائد عبود سعيد دغيم	كربلاء الهندية حي العامل /١ –م ٧ ز ٧٥ د ٧	٣٣/اولا من ق ع ع	٢٠٢١/ ٢٢٢
١١	ن ع علي عبد الناصر عبد الله علي	كركوك – العدالة- الخضراء د ١٠٠٩/٦٨٢	٣٣/اولا من ق ع ع	٢٠٢١/ ٢٢٣
١٢	ن ع ابراهيم احمد عيدان عباس	بغداد – حي الامين – م ٧٣٩ ز ٦٩ د ٣١	٣٣/اولا من ق ع ع	٢٠٢١/ ٢٠٧
١٣	ج ط محسن دربول خضير حسين	بغداد - الكرغولية	٣٣/اولا من ق ع ع	٢٠٢١/ ٢١١
١٤	ج ط وليد طالب علي كاظم القاوسي	ديالى- بعقوبة – م ٤١ ز ٤١ د ١٩٦٥	٣٣/اولا من ق ع ع	٢٠٢١/ ٢٠٨
١٥	ن ع احمد جابر جفيل جويسم العبد الله	ذي قار- الفهود – م ٣٧ ز ٣٧ د ٥٦	٣٣/اولا و٦٢ /ثالثا/ ق ع ع	٢٠٢١/ ٢٦١
١٦	ن ع علي ماجد علي لفتة	بغداد – حي الزهور – م ٢١٣ ز ٦٢ د ٢٢	٣٣/اولا من ق ع ع	٢٠٢١/ ١٦٠
١٧	ج ط بسام عباس نوري ساجت	النجف – حي الوفاء	٣٣/اولا من ق ع ع	٢٠٢١/ ٢١٤
١٨	ج ط عباس عبد الخالق غانم عايد	صلاح الدين – قضاء الشرقاط – حي الشهداء	٣٣/اولا و٦٢/ثانيا/ثالثا/ ق ع ع	٢٠٢١/ ٢١٣
١٩	ج ط ناصر عبد الحسين ناصر نايف	البصرة – الهارثية –كرمة علي	٣٣/اولا و٦٢/ثانيا/ثالثا/ ق ع ع	٢٠٢١/ ٢١٥
٢٠	ع احمد حسن عباس سلمان حميد	ميسان- حي الزهراء –قرب السوق الشعبي	٣٣/اولا و٦٢/ثانيا/ثالثا/ ق ع ع	٢٠٢١/ ٢٨٨
٢١	ج أ عقيل غانم عبد جخن	المثنى – الوركاء – م ٦ ز ٣ د ٣/٢١	٣٣/اولا و٦٢/ثانيا/ثالثا/ ق ع ع	٢٠٢١/ ١٢٦
٢٢	ر ع زيدون ابراهيم حسن علوان	بغداد – الرصافة – م ٩٥٩ ز ٩ د ٢٠	٢٦٧ ق ع	٢٠٢١/ ٢١٦
٢٣	ن ض فلاح عيدان عبيد	كربلاء – حي الغدير – د ١٠٤٠٤	٣٣/اولا و٦٢/ثانيا/ثالثا/ ق ع ع	٢٠٢١/ ٢٢١
٢٤	ن ع خالد صاحب عباس	كربلاء – منطقة الشافعية – مركز الشافعية	٣٣/اولا و٦٢/ثانيا/ثالثا/ ق ع ع	٢٠٢١/ ٢٢٢
٢٥	ن ع مرتضى رياض سالم	ذي قار – سوق الشيوخ - الاسماعيلية	٣٣/اولا و٦٢/ثانيا/ثالثا/ ق ع ع	٢٠٢١/ ٢٢٣
٢٦	ر ع مهدي كريم مهدي صالح	كربلاء – الهندية – حي الحسين – م ٥ ز ١٧	٣٣/اولا و٦٢/ثانيا/ثالثا/ ق ع ع	٢٠٢١/ ٢٠٧
٢٧	ن ع كرار رحيم محمود الصبيحاوي	بغداد – الحسينية – قرب ثانوية المصطفى	٣٣/اولا و٦٢/ثانيا/ثالثا/ ق ع ع	٢٠٢١/ ٢١١
٢٨	ج أ حسنان محمد خلف محمد الجبوري	صلاح الدين – تكريت – العلم	٣٣/اولا من ق ع ع	٢٠٢١/ ٢٠٨
٢٩	ن ع هشيار طه علي عبدالله الزيباوي	دهوك – سميل – تناهي	٣٣/اولا من ق ع ع	٢٠٢١/ ٢٦١
٣٠	ج ط عدي عيس ياسر طاهر الصوفي	بغداد – الرشاد – حي اكد – م ٧٧٤ ز ٥٥ د ٢٥	٣٣/اولا من ق ع ع	٢٠٢١/ ٨٢
٣١	ن ع خلف عبد الصاحب مصطفى	كركوك – الحويجة – قرية المصطفى	٣٣/اولا من ق ع ع	٢٠٢١/ ٢٣٢
٣٢	ن ض ماهر حسام الدين يونس	الموصل – حمام العليل	٣٣/اولا من ق ع ع	٢٠٢١/ ٢٢٥
٣٣	ر ع نور بهاء الدين علي	بغداد – الناجي – القرية العصرية	٣٣/اولا من ق ع ع	٢٠٢١/ ٢٢٤
٣٤	ج أ حسنين عجمي محمد حران	كربلاء –المركز شارع ميثم التمار	٣٣/اولا من ق ع ع	٢٠٢١/ ٢٢٠
٣٥	ن ع حيدر حمزة شعلان عبد الحسين	بابل – الثورة – الحي – حي الامام م ٧ ز ٤٦ د ١٥٦٩	٣٣/اولا من ق ع ع	٢٠٢١/ ٢١٨

اعلان

تعلن رئاسة جامعة المثنى عن اجراء المزايدة العلنية لبيع المواد المشطوبة في مخازن رئاسة جامعة المثنى والمدرجة ضمن القائمة في ادناه وفق قانون بيع وايجار اموال الدولة رقم (٢١ لسنة ٢٠١٣) وتعديلاته فعلى الراغبين بالشراء المراجعة.

دفع تأمينات لاتقل عن (٢٠٪) من القيمة المقدرة للمال والبالغة

ايداع اجور خدمة (٢٪) من مبلغ البيع

تعد قائمة المزايدة مفتوحة لمدة (٣٠) يوم من اليوم التالي لنشر الاعلان في الجريدة الرسمية

يتحمل من ترسو عليه المزايدة اجور النشر والمصاريف القانونية الاخرى

الاستاذ الدكتور
عامر علي حسين العطوي
رئيس الجامعة

ت	اسم المادة	العدد	السعر
١	حاسبة مكتبية	١٨	٩٠٠٠٠٠
٢	جهاز ستلايت	١٣	٦٥٠٠٠
٣	طابعة عادية	٩	١٣٥٠٠٠
٤	طابعة ملونة	١٨	١٨٠٠٠٠
٥	ماطور ماء	١٦	٢٤٠٠٠٠
٦	تلفزيون ملون	١٠	٢٠٠٠٠٠
٧	مدفئة كهربائية	٨	١٦٠٠٠
٨	لاب توب	٥	٢٥٠٠٠٠
٩	مكنسة كهربائية	٢	٤٠٠٠٠
١٠	مروحة عمودية	٥	٢٥٠٠٠
١١	مروحة جدارية	١٤	٧٠٠٠٠
١٢	جهاز اتصال لاسلكي	١٩	١٥٢٠٠٠
١٣	جهاز استنساخ	٧	٢١٠٠٠٠٠
١٤	DVR	٤	٤٠٠٠٠
١٥	كاميرة تصوير	٤	١٠٠٠٠٠
١٦	كاميرة مراقبة	١٧	١٧٠٠٠٠
١٧	تلفون نقال	١٧	٨٥٠٠٠
١٨	جهاز بصمة	٣	٣٠٠٠٠
١٩	منظومة RO	٣	٣٠٠٠٠
٢٠	مروحة سقفية	١٥	٤٥٠٠٠
٢١	مكيف هواء	٦	٩٠٠٠٠
٢٢	براد ماء	٣	٦٠٠٠٠
٢٣	سبلت جداري	٤	١٠٠٠٠٠
٢٤	سبلت كنتوري	٣	١٢٠٠٠٠
٢٥	مبردة هواء	٣	١٥٠٠٠
٢٦	مجمدة	٢	١٠٠٠٠
٢٧	ثلاجة	٤	٢٠٠٠٠
٢٨	ميز مكتب ١٨٠ سم	٣	٢٤٠٠٠
٢٩	ميز مكتب ١٢٠ سم	٥	٤٠٠٠٠
٣٠	ميز تلفزيون خشب	٣	١٢٠٠٠
٣١	ميز مكتب ١٤٠ سم	١٠	٨٠٠٠٠
٣٢	طبلات خشب	٢ سيت	١٠٠٠٠
٣٣	ميز حاسبة خشب	٦	١٨٠٠٠
٣٤	قنفات	٣ تخم	١٥٠٠٠٠
٣٥	سرير منام حديد	١٠	٥٠٠٠٠
٣٦	ميز ١٢٠ سم حديد	٣	٣٠٠٠٠
٣٧	قاصة حديد	٢	٥٠٠٠٠
٣٨	شمعة ملابس حديد	٥	١٥٠٠٠
٣٩	كرسي دوار حديد	٣٥	١٧٥٠٠٠
٤٠	كرسي مداولة حديد	٣٠	١٥٠٠٠٠
٤١	كرسي حاسبة حديد	١٠	٥٠٠٠٠
٤٢	كرسي ستول حديد	٧	٢٨٠٠٠
٤٣	كرسي مطعم حديد	٧٧	٣٨٥٠٠٠
٤٤	ميز طعام حديد	٢٠	١٠٠٠٠٠
٤٥	سجاد	٥	٥٠٠٠٠
٤٦	كاريد	١٠٠ م	١٠٠٠٠٠
٤٧	كرسي بلاستك	٥٠	١٠٠٠٠٠
المجموع	٦٩٠٥٠٠٠ ستة ملايين وتسعمائة وخمسة الف لاغيرها		

مجلس القضاء الأعلى
رئاسة محكمة استئناف النجف الاتحادية
محكمة بداءة النجف
العدد : ٨٩٨/ب٣/٢٠٢١
التاريخ : ٢٠٢١/٢/٢٤
اعلان
إلى/ المدعى عليه الاول (مهند عبد السادة ضايع)
أقام المدعي (المدير المفوض لمؤسسة الاسكان التعاونية اضافة لوظيفته) الدعوى المرقمة أعلاه ضدك والذي يطلب فيها الحكم (بتأديتك له والمدعى عليه الاخر بالتكافل والتضامن مبلغاً مقداره (٨٠٠ دولار امريكي عن قرض مؤرخ يوم ٢٠١٩/١/١٦ ،ونظرا لمجهولية محل إقامتك وحسب شرح القائم بالتبليغ في محكمة بداءة كربلاء واشعار مختار حي العامل/١ (فاضل جياد عبد الرضا) لذا تقرر تبليغك إعلانا بصحيفتين محليتين يوميتين بموعد المرافعة ٢٠٢١/٣/١٠ التاسعة صباحا وعند عدم حضورك أو إرسال من ينوب عنك سوف تجري المرافعة بحقك غيابيا وعلنا وفق الأصول.
القاضي
خالد جابر عبيد

مجلس القضاء الأعلى
رئاسة محكمة استئناف النجف الاتحادية
محكمة بداءة النجف
العدد : ١١٢/ب٤/٢٠٢١
التاريخ : ٢٠٢١/٢/٢٤
اعلان
إلى/ المدعى عليه (عامر موسى عليوي)
أقام المدعي (حسن غلام حسين) الدعوى المرقمة أعلاه والتي يطلب فيها الحكم (بالزامك بتأديتك للمدعي اعلاه مبلغاً مقداره خمسون الف دولار امريكي وذلك عن تعامل تجاري) وذلك حسب اقرارك في الدعوى الجزائية المرقمة (٧٧٣/ج/٢٠١٧) ،ولثبوت مجهولية محل إقامتكما حسب شرح المبلغ القضائي واشعار مختار حي الغري/ ١ (كريم حسون الجنابي)، لذا قررت هذه المحكمة تبليغك إعلانا بصحيفتين محليتين يوميتين للحضور في موعد المرافعة المصادف في يوم ٢٠٢١/٣/٩ وعند عدم حضورك أو إرسال من ينوب عنك قانونا سوف تجري المرافعة بحقك غيابيا وعلنا وفق الأصول.
القاضي
عامر حسين حمزة

مجلس القضاء الأعلى
رئاسة محكمة استئناف النجف الاتحادية
محكمة جنح الكوفة
العدد: ٢٨١/ج/ ٢٠٢١
التاريخ : ٢٠٢١/٢/٢٤
إلى/ المتهم الهارب (عسكر امعيطي جلوع الموسوي)
م/إعلان غيابي
حيث انك متهم بالدعوى المرقمة ٢٨١/ج/٢٠٢٠ المشتكي فيها (نهله سرحان حسين) وفق المادة (٤٣٢) عقوبات ولمجهولية محل إقامتك تقرر تبليغك للحضور أمام هذه المحكمة بموعد المحاكمة الموافق ٢٠٢١/٣/٢٨ وفي حالة عدم حضورك تجري المحاكمة غيابيا وفق القانون.
القاضي
محمد جاسم عبيد

تنويه
وردة سهون في جريدة المستقبل العراقي في العدد ٢٣٢٢ في تاريخ ٢٠٢١/٢/١٧ الخطاء في العقار التسلسل ٢٩/٩السواده وهو الصحيح ٢٩/٩ م ٢٧ السواده و الخطأ الثاني ٣٦٠سهم من اصل ١٢٠سهم و هو الصحيح ٣٦سهم من اصل ١٢٠سهم
قضية تنويه

الى الشريك/ظافر جميل حسين
اقتضى حضورك الى مقر بلدية النجف الاشرف لغرض اصدار اجازة بناء للعقار المرقم (٣/٥٧٤٠٤) حي النداء خلال عشرة أيام وبخلافه ستتم الإجراءات دون حضورك .
طالب الإجازة
علي ناظم رضا

وزارة العدل
دائرة تنفيذ
مديرية تنفيذ النجف
رقم الاضبارة: ٢٠٢٨/ ٢٠١٨
التاريخ : ٢٤ / ٢/ ٢٠٢١
((اعلان))
تبيع مديرية تنفيذ النجف السيارة المرقمة (٢٦٦٠٨) نوع (بيجو تكسي) اللون (اصفر) الموديل (٢٠١٠) العائدة للمدين (كرار كاظم بدر) لقاء طلب الدائن (آمال ناصر عبد الرضا) ، والمدرجة اوصافها ادناه، فمن له رغبة الحضور في تمام الساعة الرابعة عصرا في اليوم العاشر من اليوم التالي للنشر في الصحف المحلية في معرض شركة (اريج النجف) الواقع في (المعارض) مستصحبا معه التأمينات القانونية عشرة بالمائة من القيمة المقدرة وشهادة الجنسية وهوية الاحوال المدنية هذا وان الثمن يدفع نقدا والدلالية على المشتري.
المنفذ العدل
نصير حسن عبد زيد الكلابي
المواصفات :ـ
١- النوع: بيجو تكسي
٢- الموديل : ٢٠١٠
٣- الاطارات : مستخدمة
٤- البطارية : مستخدمة
٥- بدن السيارة: فيه اضرار في الجهة الخلفية لجهة السائق
٦- زجاج السيارة: صالح للاستخدام
٧- دواخل السيارة : مستخدمة
٨- القيمة المقدرة : (٢،٩٢٠،٠٠٠) مليونان وتسعمائة وعشرون الف دينار.

وزارة العدل
دائرة التنفيذ
مديرية تنفيذ الكوفة
رقم الاضبارة : ٢٠٢١/٣١٧
التاريخ : ٢٠٢١/٢/١٤
الى /المنفذ عليه (داود محمد داود/ كربلاء العباسية الشرقية)
لقد تحقق لهذه المديرية من (خلال شرح المبلغ احمد ابراهيم صفر واشعار مختار منطقة العباسية الشرقية في كربلاء (علي جاسم محمد) المؤرخ في ٢٠٢١/٢/٩) انك مجهول محل الاقامة وليس لك موطن دائم او مؤقت او مختار يمكن اجراء التبليغ عليه واستنادا للمادة ٢٧ من قانون التنفيذ تقرر تبليغك اعلانا بالحضور في مديرية تنفيذ الكوفة خلال خمسة عشر يوما تبدأ من اليوم التالي للنشر لمباشرة المعاملات التنفيذية بحضورك وفي حالة عدم حضورك ستباشر هذه المديرية باجراء التنفيذ الجبري وفق القانون.
المنفذ العدل
اوصاف المحرر:- قرار محكمة بداءة الكوفة المرقم (٥٧٨/ب٢/٢٠٢٠) في ٢٠٢٠/١٢/١٧ المتضمن الزامك بتأدية مبلغ مقداره مليونان دينار للمدعي (عقيل علي عيدان) واتعاب محاماة للمحامي (حسين علي الفتلاوي) مبلغ مقداره (مائتان الف دينار) مع الرسوم والمصاريف.

الى الشريك/ عباس حمزة كاظم
توجب عليك الحضور الى صندوق الاسكان العراقي فرع النجف وذلك لاقرارك بالموافقه على قيام شريكك بالبناء على القطعة المرقمة ٣/٥٠٢٠٣ حي النداء
طالب القرض
عدنان جعفر موسى

الى الشريك/ بشار سعد خضير
توجب عليك الحضور الى صندوق الاسكان العراقي فرع النجف وذلك لاقرارك بالموافقه على قيام شريكك بالبناء على القطعة المرقمة ٣/٥٢١٣٣ حي النداء
طالب القرض
حنان حسن عبد علي

فقدان
فقد مني الوثيقة المرقمة ٠٠٠١٦٤٣٥٥-٢٩ في ٢٠٢٠/١١/٢٣ باسم / رقية عدي ابراهيم الصادرة من مدرسة الزمرد للبنات المعنون الى متوسطة الامل من يعثر عليها تسليمها لجهة الاصدار

الى الشركاء/ حنين هادي مجدي وانس رافت سلمان
توجب عليكم الحضور الى صندوق الاسكان العراقي فرع النجف وذلك لاقراركم بالموافقه على قيام شريككم بالبناء على القطعة المرقمة ٣/٤١١٨ حي السلام
طالب القرض
رياض محسن تومان

الى الشريك/علي عامر حسين
اقتضى حضورك الى مقر بلدية النجف الاشرف لغرض اصدار اجازة بناء للعقار المرقم (٣/٥٨٨٢٠) حي النداء خلال عشرة أيام وبخلافه ستتم الإجراءات دون حضورك .
طالب الاجازة
سام رائد عبد علي

الى الشريك/سعد علي هادي
اقتضى حضورك الى مقر بلدية النجف الاشرف لغرض اصدار اجازة بناء للعقار المرقم (٣/٥٨٣٠٢) حي النداء خلال عشرة أيام وبخلافه ستتم الإجراءات دون حضورك .
طالب الاجازة
حسن سعيد مجيد

الى الشريك/ابراهيم فليح حسن
اقتضى حضورك الى مقر بلدية النجف الاشرف لغرض اصدار اجازة بناء للعقار المرقم (٣/٨٨٥٣٢) حي الميلاد خلال عشرة أيام وبخلافه ستتم الإجراءات دون حضورك .
طالب الاجازة
حميدة عزيز عبد الحسين

الى الشريك/عقيل ادريس عزيز
اقتضى حضورك الى مقر بلدية النجف الاشرف لغرض اصدار اجازة بناء للعقار المرقم (٣/٦٧١٩٨) حي النداء خلال عشرة أيام وبخلافه ستتم الإجراءات دون حضورك .
طالب الاجازة
عباس علي هاشم

تنويه
ورد في صحيفة المستقبل العراقي بالعدد ٢٣٢٣ بتاريخ ٢٠٢١/٢/١٨ حيث ذكر رقم الكلفة التخمينية ٢٤٧,٠٠٠,٠٠٠ المناقصة رقم ٥/٢٠٢١ خطأ والرقم الصحيح هو ٢٤٧,٠٠٠,٠٠٠ ورقم مبلغ التامينات الاولية ٤,٠٠٠,٠٠٠ المناقصة ٦/٢٠٢١ خطأ والصحيح هو ٤,٠٠٠,٠٠٠ لذا اقتضى التنويه

وزارة الداخلية
مديرية الاحوال المدنية والجوازات والاقامة
مديرية الاحوال المدنية والجوازات والاقامة لمحافظة المثنى
قسم شؤون الاحوال المدنية
اعلان
قدم المواطنين كل من (بهاء / صفاء / ضياء / مصطفى / علي / سجاد اولاد فيصل رباط) طلبا الى هذه المديرية يطلب فيه تبديل اللقب في قيده وجعله (الشنابره) بدلا من (الشنايره) وعملا باحكام المادة (٢٢) من قانون البطاقة الوطنية رقم ٣ لسنة ٢٠١٦ المعدل تقرر نشر الطلب باحدى الصحف المحلية فمن لديه اعتراض مراجعة هذه المديرية خلال فترة خمسة عشرة يوما من تاريخ النشر وبعكسه سوف ننظر في الطلب حسب الاصول
اللواء
رياض جندي عبد الكاظم الكعبي
مدير الاحوال المدنية والجوازات والاقامة/ وكالة

وزارة الداخلية
وكالة الوزارة للشؤون الادارية والمالية
مديرية الاحوال المدنية والجوازات والاقامة في النجف الاشرف
قسم شؤون الاحوال المدنية / الواقعات
العدد : ٢٣٢٩
التاريخ ٢٠٢١/٢/٢٤
اعلان
بناء على الدعوة المقامة من قبل المواطن (محمد علي مهدي صاحب) طلبا لغرض تبديل لقبه وجعله (الفضلي) بدل من (الحساوي) فمن لديه اعتراض مراجعة هذه المديرية خلال مده اقصاها (خمسة عشر يوم) وبعكسه سوف تنظر هذه المديرية في الدعوى وفق احكام المادة (٢٢) من قانون البطاقة الوطنية رقم ٣ لسنة ٢٠١٦ والامر الاداري المرقم ٢٤١٩٥ في ٢٠١٦/٦/١٢
اللواء
رياض جندي الكعبي
مدير الجنسية العام وكالة

ضمن منافسات الدوري الممتاز

التعادل يفرض نفسه على مواجهة أربيل وبغداد.. والميناء يكتفي بالتعادل مع الحدود

المستقبل العراقي/ متابعة

تعادل فريق أربيل أمام فريق أمانة بغداد ٢-٢، ضمن مباريات الجولة الأولى من المرحلة الثانية للدوري العراقي الممتاز، مساء الأربعاء.
وأقيمت المباراة على ملعب دهوك، الملعب الافتراضي لأربيل بسبب وجود أعمال صيانة في ملعب فرانسو حريري.
تقدم أربيل أولا بهدف شيركو كريم في الدقيقة ٦، قبل أن يدرك فريق أمانة بغداد التعادل عن طريق رضا فاضل في الدقيقة ٢٤.
وتمكن أمانة بغداد من إنهاء الشوط الأول متقدما ٢-١، بعدما سجل حسين علي في الدقيقة ٤٧.
وتمكن فريق أربيل من فرض سيطرته في

الشوط الثاني، ليحقق التعادل مع ضربة حرة مباشرة عن طريق اللاعب كوسرت بايز بحلول الدقيقة ٨٠.
ورفع أربيل رصيده إلى النقطة ٢٠ ، في المركز ١٤، بينما بقي فريق أمانة بغداد بالمركز التاسع برصيد ٢٥.
من جانب آخر خطف الميناء تعادلا قاتلا بنتيجة ١-١ من مضيفه الحدود في المباراة التي أقيمت مساء اليوم في ملعب التاجي لحساب الجولة الأولى من المرحلة الثانية للدوري العراقي الممتاز.
الشوط الأول انتهى سلبيا ولم يتمكن كلا الفريقين من الوصول إلى شباك الآخر
لكن مع بداية الشوط الثاني تمكن منار طه من تسجيل هدف التقدم للحدود في الدقيقة ٤٧.
وشهدت المباراة طرد صاحب هدف الحدود منار طه في الدقيقة ٧٥ بينما طرد لاعب الميناء محمد شوكان في الدقيقة الرابعة من الوقت بدل الضائع.
وفي الدقيقة السادسة من الوقت بدل الضائع تمكن حسين يونس من تعديل النتيجة لتنتهي المباراة بالتعادل الإيجابي بهدف لكلا الفريقين.ورفع الميناء رصيده إلى النقطة ٢٢ في المركز الثاني عشر فيما رفع الحدود رصيده إلى النقطة ١٦ في المركز التاسع عشر.

يويفا يحقق في إساءة عنصرية لإبراهيموفيتش

المستقبل العراقي/ متابعة

قرر الاتحاد الأوروبي لكرة القدم «يويفا»، اليوم الأربعاء، التحقيق في تعرض السويدي زلاتان إبراهيموفيتش، مهاجم ميلان، لإساءة عنصرية خلال مواجهة النجم الأحمر الصربي، الخميس الماضي.
ووفقا لشبكة «سكاي سبورتس»، فإن الاتحاد الأوروبي فتح تحقيقا تأديبيًا، بعد تعرض إبراهيموفيتش لانتهاكات عنصرية، خلال تعادل فريقه مع النجم الأحمر (٢-٢) في صربيا، لحساب ذهاب دور الـ٣٢ من اليوروبا ليج.
وقالت الشبكة إن الإساءة جاءت من شخص، يجلس في مقاعد الشخصيات المهمة، حيث أشار إلى الأصول البوسنية لإبراهيموفيتش.
ولم يشارك مهاجم ميلان في المباراة، لكنه كان يجلس في المدرجات، إلى جانب لاعبي فريقه البدلاء.
من جانبه، اعتذر النجم الأحمر لإبراهيموفيتش، في بيان رسمي، عن الواقعة العنصرية، وقال إنه سيعمل مع السلطات لتحديد هوية الجاني.

ميلان يقترب من حسم ملف كالهانوجلو

المستقبل العراقي/ متابعة

أكد تقرير صحفي إيطالي، أن مسؤولي ميلان سوف يجتمعون بوكيل اللاعب هاكان كالهانوجلو خلال الساعات المقبلة.
وينتهي عقد النجم التركي مع ميلان في ختام الموسم الجاري، ويسابق مسؤولو الروسونيري الزمن من أجل غلق ملف التجديد للاعب، خوفا من العروض الأخرى.
وبحسب موقع «فوتبول إيطاليا»، فإن المدير التقني باولو مالديني والمدير الرياضي فريدريك ماسارا سوف يعقدان جلسة مع وكيل اللاعب جوردون ستيبيك اليوم الأربعاء.
وأضاف التقرير، أن ميلان سيحافظ على عرضه البالغ ٤ ملايين يورو في الموسم، في حين يتمسك اللاعب بالحصول على ٥,٥ مليون يورو، قد تقل إلى ٥ ملايين فقط مع إدراج بعض المكافآت في العقد.
وانضم كالهانوجلو لميلان في صيف ٢٠١٧، قادما من باير ليفركوزن، مقابل ٢٣ مليون يورو.

نادال يطمح لإزاحة ميسي وهاميلتون

المستقبل العراقي/ متابعة

ضمت قائمة المرشحين النهائيين لجوائز «لوريوس ٢٠٢١»، التي سيتم الإعلان عنها في مايو/أيار، والتي ستقام بشكل افتراضي هذا العام، بسبب فيروس كورونا المستجد، كلا من رافا نادال، وأنسو فاتي، وجوان مير، وفريق الرجبي الأرجنتيني (بوماس).وحصل نادال، وهو أحد المرشحين الستة النهائيين لأفضل رياضي، على هذه الجائزة بالفعل في عام ٢٠١١، عندما ذهبت جائزة أفضل فريق إلى المنتخب الإسباني، بعد فوزه بكأس العالم ٢٠١٠.ويطمح أسطورة التنس الإسباني، إلى إزاحة الأرجنتيني ليونيل ميسي، والبريطاني لويس هاميلتون، اللذين حصلا على جائزة أفضل رياضي، في النسخة الماضية.
ويتنافس على جائزة أفضل فريق، التي حصل عليها منتخب الرجبي لجنوب إفريقيا، العام الماضي، كل من فريق الرجبي الأرجنتيني، وبايرن ميونخ، وكانساس سيتي تشيفز (كرة قدم أمريكية)، وليفربول ولوس أنجليس ليكرز (كرة السلة)، ومرسيدس بتروناس (فورمولا واحد).ويتنافس مهاجم برشلونة، الإسباني الدولي الشاب، أنسو فاتي، مع بطل العالم للدراجات النارية، جوان مير، بالإضافة إلى شخصيات رياضية عالمية أخرى، مثل الأمريكي باتريك ماهوميس (كرة قدم أمريكية).

جوتا يشارك في تدريبات ليفربول الجماعية

المستقبل العراقي/ متابعة

أعلن ليفربول أخبارًا سعيدة لجماهيره، بشأن الجناح البرتغالي الشاب دييجو جوتا.
ونشر الحساب الرسمي لليفربول عبر «تويتر» صورًا لجوتا من تدريبات الفريق الجماعية، بعد تعافيه من إصابة الركبة التي تعرض لها في مباراة ميدتيلاند الدنماركي بدوري أبطال أوروبا يوم ٩ ديسمبر/ كانون الأول الماضي.
وكان جوتا يتدرب منفردًا طوال الأيام الماضية، قبل أن ينضم للتدريبات الجماعية لأول مرة اليوم.
وبدا اللاعب البرتغالي جاهزًا لمواجهة شيفيلد يونايتد، الأحد المقبل، في الدوري الإنجليزي.
وعانى ليفربول كثيرا هذا الموسم من لعنة الإصابات التي حرمته من بعض نجومه.

اللجنة المؤقتة: عازمون على اجراء انتخابات الاولمبية بهذا الموعد

المستقبل العراقي/ متابعة

اوضح رئيس اللجنة المؤقتة للادارة العامة للاولمبية، أكرم نعيم، الاربعاء، ان هناك مهمتين للجنة.
وقال نعيم إن «المهمة الاولى تكمن في ادارة العمل اليومي للجنة، والثانية ادارة العملية الانتخابية».
واكد نعيم أن «كل التشريعات موجودة من قانون اتحادات وقانون اللجنة الاولمبية والنظام الداخلي».
واشار الى أنه سيتم الانتهاء من انتخابات اللجنة الاولمبية في الاول من نيسان المقبل».
وكان ممثلو الاتحادات الأولمبية العراقية، أجتمعوا في ١٠ شباط الحالي في نادي العلوية ببغداد، لتحديد خارطة طريق للخروج من الأزمة الحالية، وتحديد أعضاء اللجنة الثلاثية، وموعد انتخابات المكتب التنفيذي للجنة الأولمبية.
وتم الاتفاق على تسمية اللجنة المؤلفة من: أكرم نعيم عطوان، وقاسم الخاقاني، وآزاد محمد أمين، لإدارة الملف الأولمبي، لمدة لا تزيد عن ٥٠ يوما، وذلك للتحضير لانتخابات المكتب التنفيذي للجنة الأولمبية.
وصوت ١٦ اتحادا أولمبيا على أسماء أعضاء اللجنة الثلاثية، من بين ٢٥ اتحادا أولمبيا حضروا الاجتماع، وبالتالي تمت تسمية اللجنة والمصادقة عليها.
وتقرر أن تقام الانتخابات، في أبريل/ نيسان المقبل، لتشكيل مكتب تنفيذي يسير أمور اللجنة الأولمبية، بشكل رسمي.
يشار إلى أن محكمة التحكيم الرياضي، أبطلت الانتخابات التي أقيمت في ١٤ نوفمبر/تشرين الثاني الماضي، بسبب الخروقات القانونية.

لاعب البايرن جمال موسيالا يختار بين المانيا وانكلترا

المستقبل العراقي/ متابعة

اختار جمال موسيالا، لاعب وسط بايرن ميونيخ تمثيل منتخب ألمانيا بدلا من انكلترا، بعد أن أصبح يوم امس أصغر لاعب يسجل لفريقه الألماني بدوري أبطال أوروبا لكرة القدم.وأصبح اللاعب البالغ ١٧ عاما أصغر لاعب إنجليزي يسجل هدفا في المسابقة القارية عندما هز الشباك مع بايرن خلال الفوز ٤-١ على لاتسيو في ذهاب دور الستة عشر بدوري أبطال أوروبا.
وبعد ساعات من اللقاء، أعلن جمال موسيالا قراره باختيار منتخب ألمانيا.وقال موسيالا لمحطة «إيه. آر.دي» التلفزيونية الألمانية: «قلبي مع ألمانيا وقلبي مع إنكلترا. فكرت كثيرا في الأمر، لكن في النهاية استمعت إلى مشاعري، وأن القرار الصحيح سيكون اللعب لألمانيا».

مؤشر جديد يعزز طموحات الريال في صفقة مبابي

المستقبل العراقي/ متابعة

واصل كيليان مبابي، مهاجم فريق باريس سان جيرمان هيمنته على صدارة قائمة خاصة، مع تغيير طفيف عن العام الماضي، ربما يعزز طموحات ريال مدريد الساعي لخطف النجم الفرنسي، الصيف المقبل. وكشفت دراسة أجرتها شركة (كي بي إم جي) الاستشارية أن مبابي هو أغلى اللاعبين سعرا في العالم، بقيمة تقدر بـ١٨٥ مليون يورو، في حين أن نجم برشلونة الصاعد، بيدري، هو الأكثر تقييما عالميا خلال العام الماضي.ويعد المهاجم الفرنسي اللاعب الأكثر قيمة للعام الثاني على الرغم من أن سعره قد انخفض بمقدار ١٥ مليونا مقارنة بشهر يناير/ كانون الثاني من العام الماضي (٢٠٢٠).ويتصدر مبابي القائمة، التي تضم أيضا هاري كين، مهاجم توتنهام بقيمة ١٢٥ مليون، في المركز الثاني، وهو نفس سعر رحيم سترلينج، لاعب مانشستر سيتي.ويظهر في المراكز العشرة الأولى أيضا جادون سانشو لاعب بوروسيا دورتموند، بقيمة تقديرية تبلغ ١١٨ مليونا، وكذلك نيمار، الذي انخفض سعره ١٠ ملايين ليبلغ ١١٥ وهي نفس قيمة محمد صلاح وماركوس راشفورد. وبلغت قيمة كيفين دي بروين (١١٤)، وترينت ألكسندر أرنولد (١١١)، وساديو ماني (١١٠).وخرج من العشرة الأوائل إيرلينج هالاند نجم بوروسيا دورتموند، الذي حل في المركز ١١بسعر ١١٠ ملايين.ويوجد ٧ من أفضل ٧ لاعبين في الدوري الإنجليزي بينما ليس من بينهم أي لاعب في الدوري الإسباني.أما بالنسبة للأكثر تقييما، يتصدر بيدري القائمة، بزيادة قدرها ٢٦ مليونا مقارنة بالعام الماضي، يليه فيل فودين نجم مانشستر سيتي، الذي زادت قيمته بمقدار ٢٠ مليونا.

أوكوشا: رونالدينيو كان يقلدني.. وأنصح صلاح بالرحيل لبرشلونة

المستقبل العراقي/ متابعة

أكد النيجيري جاي جاي أوكوشا، نجم منتخب بلاده الأسبق، أن الفترة الحالية تشهد عملية بناء المنتخب النيجيري وتجديد الدماء.
وأشار أوكوشا عبر قناة (أون تايم سبورتس)، إلى أنه كان في طريقه للرحيل إلى توتنهام الإنجليزي ولكن الصفقة تعثرت، مؤكدا أن البرازيلي رونالدينهو لعب بجواره في صفوف باريس سان جيرمان الفرنسي.
وأضاف: «رونالدينو حاول تقليد بعض مهاراتي ومراوغاتي، فقد كان لاعبا صغيرا في باريس قبل رحيلي لإنجلترا، ثم انضمامه إلى برشلونة الإسباني».
واعتبر أوكوشا النجم الليبيري جورج ويا أفضل لاعب في تاريخ أفريقيا، مؤكدا أن ويا كان ملهما لنجوم القارة السمراء، بعدما لعب في أندية كبرى وحصل على جائزة أفضل لاعب في قارة أفريقيا.
وأشار إلى أن أفضل لاعب مصري واجهه كان حسام حسن وأحمد حسام ميدو، فكلاهما كان يملك قدرات تهديفية وفنية عالية.
وتطرق النجم النيجيري إلى المصري محمد صلاح نجم ليفربول الإنجليزي، مؤكدا أنه لاعب عالمي وحقق نجاحات كبيرة مع الريدز.
ونصح أوكوشا صلاح بالرحيل إلى برشلونة الإسباني، إذا تلقى عرضا لذلك، موضحا أن صلاح بحاجة لمغامرة جديدة بعدما استنفذ قدراته بالدوري الإنجليزي وحقق نجاحات كبيرة.

كريسبو: نصحت لاوتارو برفض برشلونة وكنت على حق

المستقبل العراقي/ متابعة

أكد الأرجنتيني هيرنان كريسبو، مهاجم إنتر ميلان وتشيلسي وميلان السابق، أنه نصح مواطنه لاوتارو مارتينيز، مهاجم النيراتزوري، بعدم الانتقال إلى برشلونة في الصيف.وكان لاوتارو على رأس أمنيات برشلونة في الصيف الماضي لخلافة لويس سواريز، لولا أزمة فيروس كورونا، التي تسببت في مشاكل مالية كبيرة للأندية.وقال كريسبو، في تصريحات لصحيفة «لا جازيتا ديلو سبورت» الإيطالية: «أعرف لاوتارو منذ فترة طويلة، نصحته في الصيف برفض برشلونة وعدم مغادرة إنتر، وفي النهاية كنت على حق».وأضاف: «لاوتارو قاتل داخل منطقة الجزاء، تحركاته دائمًا ما تشكل إزعاجا للخصوم، ويلعب باستمرار على المرمى، كما يملك ارتقاءات مرتفعة مع المدافعين أصحاب الطول».

بارتي تنافس هاليب وأوساكا في ألمانيا

المستقبل العراقي/ متابعة

تخوض نجمة التنس الأسترالية، آشلي بارتي، المصنفة الأولى عالميا، سباق بطولة بورش الكبرى بمدينة شتوتجارت الألمانية، للمرة الأولى، في نيسان/أبريل المقبل، في مستهل موسم الملاعب الترابية الأوروبية.
وأعلنت اللجنة المنظمة للبطولة، اليوم الأربعاء، أن بارتي ستنضم إلى الرومانية سيمونا هاليب، المصنفة الثانية عالميا، واليابانية ناعومي أوساكا، المتوجة حديثا ببطولة أستراليا المفتوحة، والتي تحتل المركز الثالث عالميا، في الحدث الذي سيقام خلال الفترة من ١٩ حتى ٢٥ نيسان/أبريل القادم.
وقالت بارتي «بطولة شتوتجارت ستكون وسيلة رائعة، لبدء موسم الملاعب الترابية الأوروبية.. لقد سمعت أشياء رائعة عنها، لذا أتطلع حقا لخوض هذه المسابقة لأول مرة».وما زال الموقف غامضا، بشأن إمكانية حضور الجماهير لمباريات البطولة، لا سيما في ظل قيود فيروس كورونا المستجد.وصرح ماركوس جنثارت، مدير البطولة «تنظيم حدث مثل هذه البطولة الكبرى، في هذا الوقت، يمثل تحديا كبيرا لجميع المشاركين».وأكد جنثارت «رغم ذلك، فإننا نبذل قصارى جهدنا حتى يتم إقامة البطولة، ومن ثم إعادة بعض الأمور إلى طبيعتها، ليس فقط من خلال حضور الجماهير».وأضاف «مشاركة نجمات اللعبة، بما في ذلك المصنفة الأولى عالميا، واللاعبة المتوجة ببطولة أستراليا مؤخرا، في مثل هذه المرحلة المبكرة، يعتبر بمثابة تعزيز لتفاؤلنا».

صحيفة يومية سياسية
مستقلة

المستقبل العراقي
AL-MUSTAKBAL AL-IRAQI

الأخيرة

العدد 2327 الخميس 25 شباط 2021

مساحة للرأي

محمد محمد سالم

العشائر ودورها في حل النزاعات!

تعد مشاكل رجال الاعمال من شريحة المقاولين من اهم المشاكل التي خيمت على الواقع العشائري بسبب قلة الأموال وضعف الاقتصادي بعد نكسة انخفاض أسعار النفط العالمية فكانت حصة العراق كبيرة جدا حيث ان الاقتصاد العراقي يعتمد بالصورة الكاملة على واردات وعائدات بيع النفط، وبعدما ألغيت كافة الروافد الاقتصادية الصناعية والزراعية وحتى السياحية بسبب سوء الادارة مما أدى الى استفحال المادة النقدية اضافة الى ذلك ظهور افة الفساد والمشاريع الوهمية التي انتهجها الفاسدين مما انعكس على اجور العاملين واصحاب رؤوس الأموال، ومن هنا ظهرت وبصورة واضحة عدة مشاكل كانت طرفها العشائر والمقاولين او المقاولين وشريحة المولين للمشاريع من رجال الاعمال او تجار المال.

ويعد ظهور المشاكل ايضا بسبب سياسة الحكومات المحلية فكانت حصة الأسد مشاريع البصرة الاستراتيجية التي توقفت وعطلت بسبب عدم وصول الأموال المخصصة للمحافظة منها التشغيلية او أموال تنمية الأقاليم او موازنة المحافظة او البترو دولار او اموال المنافذ الحدودية من الحكومة المركزية.

ومن هنا ظهر دور شيوخ العشائر في حل النزاعات والخصومات التي حدثت خلال هذه الأزمة واستطاعت ان تذلل الكثير من القضايا والمشاكل في اصعب الفترات التي مرت بها البصرة الفيحاء، وبالتعاون مع اتحاد المقاولين العراقيين فرع البصرة والحكومة المحلية وخلال فترة من الزمن استطاعوا القضاء على معظم المشاكل من النزاعات والخصومات بين المقاولين واصحاب الأموال بعدما تم الالتجاء البعض الى استخدام القوة والسلاح والتهديد والخطف في بعض الأحيان كالعلاج مع الاسف في حل المشاكل التي حدثت بينهم، وقام البعض بالانتحار وعلى اثر ذلك تم تأسيس لجنة حل النزاعات العشائرية والمدنية في مقر اتحاد المقاولين بالتعاون مكتب شؤون عشائر ديوان المحافظة مع الاستاذ محسن الحساني والأستاذ صاحب الجويبراوي وبإشراف الشيخ محمد الزيداوي رئيس لجنة حل النزاعات ومستشار محافظ البصرة لشؤون العشائر ونخبة من الشيوخ والوجهاء البصرة والحمد لله تم حل الكثير من القضايا.

كاريكاتير

امضاءات

فاضل حسين الخفاجي

المبادئ والمصالح النفعية

المعروف عن الكثير من الذين يتعاملون بالسياسة في العراق بالوقت الحاضر همهم المصلحة الضيقة، والنظرة النفعية، نراهم يقيمون معاييرهم منطلقين من هذه النظرة، فالقضية الاساسية بالنسبة لهم هي تحقيق مصالحهم الضيقة ومنافعهم الخاصة، وذلك بغض النظر عن المبادئ.

وبهذا تصبح المبادئ برقعاً جميلاً يخفي وراءه وجهاً بشعاً، وتغدو كلاماً على اللسان معسولاً يغطي فعلاً أثيماً، وهكذا يفعل الذين يركضون وراء المصالح الضيقة ركضاً جاعلين النظرة النفعية الخاصة نبراساً لهم، بغض النظر عن المبادئ او العقائد أو المثل العليا.

لقد اصبحت العلاقة بين السياسة والمبادئ في اكثر الحالات، علاقة التنافر والتباعد.. فقلما نرى من يقيمون سياساتهم وفق منظومة من المباديء التي يعترفون بها هم أنفسهم ـ فلا يحيدون عنها مهما كلف الامر. وقلما نرى التماسك في تطبيق تلك المباديء على الحالات التي تقع ضمن نطاقها، فالدنيا تقوم وتقعد حين ينتهكها الخصوم، وتصبح منسية حين ينتهكها هو نفسه او صديقه او حليفه. لنأخذ على سبيل المثال.... مبدأ رفض التدخل في الشؤون الداخلية للدول الاخرى.. فنرى الجميع يعلن انه يؤيده ويتبناه ويعتبره أساساً للعلاقات الدولية.. ولكن نرى عدداً من الساسة من بين هذا الجميع يسوغون انتهاكه في هذه الحالة، وينزلونه على قلوبهم برداً وسلاماً، ثم يرفضون انتهاكه في حالة اخرى مشابهة رفضاً قاطعاً، ويعتبرونه أمراً خطيراً وشراً مستطيراً، أما كيف يفسر هذا التلاعب بالمباديء؟ فالبعض لا يرى في ذلك حاجة الى تفسير، فهذه هي الحياة، وهذا قانونها، فالكل من طينة البشر، او لنقل هذا هو الواقع. وهناك من يعطي تفسيراً لذلك مستنداً الى الموضوعية القائلة ان كل حالة تقع ضمن ظروفها، فتراه يبحث عن تفاصيل شكلية في قلب الحالات المشابهة ـ ليفرق بينها من أجل ان يحرم الحلال، ويحل الحرام... فما دامت بعض التفاصيل التافهة موجودة فهذا يعني ان الجوهر اختلف، ومن ثم يسوغ انتهاك المبدأ، ولا يسمي ذلك انتهاكاً، بل قل يسمي ذلك عملاً مبدئياً... فان المبادئ تقوم لتحكم حالات تختلف عن بعضها في التفاصيل كثيراً او قليلاً، ومن ثم فان من السهل اضاعة المبدأ في الدهاليز.

العتبة الحسينية تتكفل بعلاج المواطن الذي أضرم النار بسيارته في كركوك

أعلنت العتبة الحسينية المقدسة، امس الاربعاء، تكفلها بعلاج المواطن ابو عبد الله من ذوي الاحتياجات الخاصة الذي أضرم النار بسيارته في محافظة كركوك.

وقال مسؤول العلاقات الطبية في العتبة الحسينية احمد الشيخ في حديث صحفي، إنه «بتوجيه مباشر من قبل ممثل المرجعية الدينية العليا، والمتولي الشرعي للعتبة الحسينية المقدسة الشيخ عبد المهدي الكربلائي، توجه فريق مختص من العتبة الحسينية الى محافظة كركوك لنقل المواطن (نوزاد قاسم) الى مدينة كربلاء المقدسة لغرض تقديم العلاج الكامل له في مستشفى الإمام زين العابدين (عليه السلام) التخصصي ».

واوضح أن»(نوزاد قاسم) يعاني من حروق في اجزاء من جسده جراء اضرامه النار بسيارته»، مبينا أن «جميع الخدمات الطبية ستقدم له بشكل مجاني وعلى نفقة العتبة الحسينية المقدسة».

وأشار الى أن «بالإضافة الى تكفل العتبة الحسينية بالعلاج، تم التبرع من قبل مدير مركز ديرمان للأطراف الصناعية بشكل شخصي بطرفين صناعيين».

يذكر أن المواطن نوزاد قاسم من ذوي الاحتياجات الخاصة، اقدم على اضرام النار بسيارته يوم الجمعة (١٩شباط /فبراير الحالي)، بعد تحرير مخالفة مرورية ضده بسبب مخالفته لقرارات حظر التجوال الشامل.

فيروس غامض يثير حيرة وقلق مستخدمي «أبل»

المألوف في أوساط التقنية هو أن أجهزة "ماك" التي تطورها شركة "أبل" تتمتع بقدر عال من الأمان والحماية، لكن فيروسا غامضا أثار مخاوف عارمة، خلال الآونة الأخيرة، بعد تقارير عن انتشاره على نطاق واسع.

ونشر الباحث والخبير في الأمن السيبراني، ريد كوناري، بيانات عن تمكن الفيروس من إصابة ٢٩ ألفا و١٣٩ من أجهزة ماك في أكثر من ١٥٠ بلدا.

لكن ما يثير الحيرة إزاء الفيروس، هو عدم معرفة ما الذي يسعى إليه بالضبط، وما الذي يريدُ تحقيقه من خلال عمليات الاختراق الواسعة، لأنه لم يسبب أي أذى على الإطلاق.

وبحسب ما جرى الكشف عنه من قبل الخبير وبرنامج مضاد في البرمجيات الخبيثة، فإن سلالة الفيروس الجديدة التي تستهدف أجهزة ماك تعرف بـ"العصفور الفضي" أو "سيلفر سبارو".

وذكر الخبير أن هذا الفيروس يستطيع إصابة معالجات كل من شركتي "إنتل" و"أبل"، فيما أقرت هاتان الشركتان بأن البرنامج الخبيث منتشرٌ على نطاق كاف حتى يشكل تهديدا جديا.

وأوضحت أن هذا البرنامج الخبيث يشكل هذا التهديد الخطير حتى وإن لم يقم بسلوك "مؤذ"، كما هو معتاد عندما يتمكن الفيروس من التسلل إلى أجهزة.

وكتب موقع "ماك وورلد" المختص في شؤون التقنية، "باختصار، لا يقوم هذا الفيروس بأي شيء في الأجهزة التي يقوم باختراقها"، أي أنه لا يبادر إلى سرقة البيانات على سبيل المثال.

وعقب إجراء تحقيقات واسعة، تبين أن هذا البرنامج الخبيث يقوم بإيصال شحنة ذات تأثير في الجهاز، لكنه لا يقوم بأي شيء مثير للريبة بعد ذلك. وفي تجاوبها مع "الأزمة"، قامت شركة "أبل" بسحب شهادات المطورين الذين تعتقد أن ثغراتهم كان سببا في وصول هذا الفيروس.

وبادرت "أبل" أيضا إلى الطمأنة، قائلة إن الأجهزة التي ستتم صناعتها مستقبلا ستكون عصية على اختراق "العصفور الفضي" وما شابهه.

واعتمدت شركة "أبل" في تقريرها على ما نبه إليه الخبير كوناري، لكن لم يجر عرض أي معلومة بشأن "أثر مؤذ" للبرنامج الخبيث.

ولم تجر الإشارة أيضا إلى الطريقة التي يستطيع بها هذا البرنامج الخبيث أن يصل إلى أجهزة "ماك"، لكنه قد يكون خطيرا أيضا، نظرا إلى انتشاره العالمي الواسع ومعدل الإصابة المرتفع.

لكن فيروس "العصفور الفضي" ليس أول برنامج خبيث يصيب رقاقة "إم ١" التابعة لأبل، بينما قال الخبير باتريك واردل، إن الفيروس صمم أساسا لأجل استهداف عدد من أجهزة "أبل" مثل "ماك ميني" و"ماك بوك برو".

دولة تحتل أدنى معدل ولادات في التاريخ

سجلت دولة آسيوية أدنى معدل ولادات في التاريخ مع انخفاض معدل الوفيات بالرغم من انتشار وباء فيروس كورونا المستجد.

أعلنت وزارة الصحية اليابانية، الأعداد النهائية للمواليد الجديد للعام الماضي، حيث بلغ إجمالي عدد الأطفال المولودين في اليابان (بين المواطنين اليابانيين في الخارج) حوالي ٨٧٢٦٨٣ في عام ٢٠٢٠، وهو معدل يقل بنحو ٢٦ ألف مولود عن عام ٢٠١٩.

وبحسب وكالة الأنباء اليابانية "كيودو"، فقد وُلد العام الماضي في اليابان أقل عدد من الأطفال في تاريخ إحصاءات المواليد.

وبينت الوكالة أنه، من المثير للاهتمام، انخفاض معدل الوفيات في البلاد، على الرغم من جائحة فيروس كورونا التي ضربت العالم في عام ٢٠٢٠، حيث توفي ما يقرب من عشرة آلاف شخص في اليابان بمعدل أقل من عام ٢٠١٩. وهذا أول انخفاض في عدد الوفيات منذ ١١ عامًا، وفقًا لخبراء من وزارة الصحة.

فيما يتعلق بالزيجات، انخفض عدد الزيجات في اليابان العام الماضي بنسبة ١٢,٧ في المائة، وهو أكبر انخفاض منذ عام ١٩٥٠.

إليك طرق فعّالة لتنظيف الكتابة عن الجدران

مهما كان نوع القلم، فإن استخدامه من قبل الأطفال على الجدران، يفسدها. وفي هذا الإطار، نعدّد لك طرق تنظيف الجدران من الكتابة، باستخدام منتجات متوافرة في كل بيت. علامات القلم الرصاص: تستخدم ممحاة في التخلّص من آثار القلم الرصاص، مع التحلّي بالصبر أثناء العمل. وثمة طريقة ثانية، إذا لم تنفع الأولى، عبارة عن خلط كمّ ضئيل من صودا الخبز في وعاء، مع الماء، فتغمس قطعة قماش نظيفة في المحلول، لفرك الكتابة. يمكن لمعجون الأسنان الأبيض أن يساعد، بدوره، في نزع علامات القلم الرصاص عن الجدران، من خلال وضع كمّ قليل منه على قطعة قماش ناعمة، فالفرك، برفق. تعدّ المنظفات الخفيفة فعالة، في هذا الإطار، فيخفف كم قليل من المنظف في

الماء، وتستخدم قطعة قماش نظيفة، في مسح العلامات. آثار الحبر: يمكن للأسيتون نزع آثار الحبر عن الجدران، عن طريق غمس قطعة قطن في المستحضر المذكور، ومحاولة إزالة العلامات برفق. علمًا أن دعك الجدران، بقوة، قد يتسبب بتساقط قشرة الطلاء أيضًا. معجون الأسنان مساعد أيضًا في إزالة علامات الحبر، إذ يوضع كمّ صغير منه على قطعة قماش ناعمة، بغية مسح البقع. علامات أقلام التلوين: عادةً ما تكون أقلام التلوين منتجات مصنوعة من الشمع، ما يعني أنها يمكن أن تذوب، عند توجيه مجفف الشعر إليها. وحين تشرع البقع المذكورة في الذوبان، هي تمسح برفق باستخدام قطعة قماش، والقليل من المنظف الخفيف. المايونيز فعّال أيضًا في إزالة علامات التلوين من الجدران، عندما يوضع كم كبير منه على العلامات، التي تترك لبضع دقائق. بعد ذلك، تستخدم قطعة قماش نظيفة، في مسح أقلام التلوين والمايونيز. وتستخدم قطعة قماش أخرى نظيفة وناعمة وبعض الماء، في مسح الحائط.

كلاشينكوف تكشف عن تطويرها معدات جديدة

تعتزم مؤسسة "كلاشينكوف" إنشاء مجموعة من المعدات المصممة للاستخدام في ظروف شديدة الحرارة. وبحسب موقع "توب وور"، سيتم تنفيذ التطوير من قبل "مجموعة ٩٩، وهي جزء من العمل. وفق ما أعلنته الخدمة الصحفية لكلاشينكوف. وفقًا للتقرير، سيبدأ العمل على معدات جديدة مناسبة للمناخات الحارة هذا العام، ولم يتم تقديم تفاصيل أخرى حتى الآن. تفيد التقارير أيضًا أن المعدات الخاصة لظروف القطب الشمالي التي طورتها المؤسسة تسمى "نانوك" وحصلت على اسم جديد هو "القطب الشمالي".اعتبارًا من اليوم، تمت إعادة تسمية مشروع "نانوك" Nanook إلى "القطب الشمالي" من أجل انعكاس أوضح وأكثر وضوحًا للجوهر. كجزء من هذا المشروع، يستمر العمل، ويتم تحسين مجموعة المعدات باستمرار. في وقت سابق، أفيد أن أحدث المعدات تشمل بدلة مداهمة تسمى "نانوك"، وهي حقيبة مصممة خصيصًا للاستخدام في درجات الحرارة المنخفضة، وحاويات نقل للأدوية وحصص الإعاشة، وأكثر من ذلك بكثير، أي ما مجموعه أكثر من ٤٠ عنصرًا.

دراسة تكشف مضاعفات خطيرة للدغة العنكبوت

على الرغم من أن غالبية العناكب ليست خطيرة، إلا أن لدغات بعضها يمكن أن تسبب مضاعفات صحية خطيرة. وتعتبر بعض أنواع العناكب مثل عنكبوت الأرملة السوداء وعنكبوت الناسك البني، من الأنواع الخطيرة لأنها تمتلك أنيابا طويلة يمكنها اختراق جلد الإنسان وسموما قوية يمكن أن تسبب أعراضا خطيرة، وذلك بحسب ما نشره موقع "ذا هيلث سايت" الطبي. عادةً ما تسبب لدغة العنكبوت أعراضا طفيفة مثل الاحمرار والألم والتورم، والتي قد لا يلاحظها المرء على الإطلاق، وعادة ما تلتئم لدغات العنكبوت غير المؤذية في غضون أسبوع أو نحو ذلك. ولكن إذا تعرضت للعض من قبل عنكبوت الأرملة السوداء، فقد تعاني أيضا من ألم شديد في البطن أو تقلصات، إلى جانب الألم والتورم حول اللدغة، وقد تسبب لدغات عنكبوت الأرملة السوداء قشعريرة أو غثيان أو تعرق أيضا. في حين يمكن أن تسبب لدغة العنكبوت الناسك البني ألما حادا يزداد خلال الساعات القليلة الأولى بعد اللدغة. قد تعاني أيضا من الحمى والقشعريرة وآلام الجسم، وفي الحالات الشديدة، يمكن أن تتسبب لدغات العنكبوت الناسك البني في موت الجلد المحيط، مما يؤدي إلى تكوين قرحة مفتوحة في الجلد.

المستقبل العراقي
AL-MUSTAKBAL AL-IRAQI
صحيفة يومية عامة مستقلة

جريدة المستقبل العراقي
تصدر عن مؤسسة المستقبل العراقية للصحافة والطباعة والنشر

هاتف رئاسة التحرير
للاشتراك والإعلان
07801969233
07901463050
07709670606

العنوان : بغداد - الكرادة داخل
البريد الالكتروني : tahaa.iraq@yahoo.com
الموقع الالكتروني www.almustakbalpaper.net
رقم الايداع في دار الكتب والوثائق العراقية 1530 لسنة 2011